

生产管理系统介绍及操作指南

深圳市鸿电创科信息技术有限公司

售前支持电话：15999667982(微信同号)

QQ: 664711737

目 录

生产管理系统介绍及操作指南.....	1
第 1 章 概 述.....	3
1.1. 目的.....	3
1.2. 范围.....	3
1.3. 关键词标识.....	3
1.4. 系统概述.....	4
第 2 章 功能介绍.....	5
第 3 章 功能操作.....	11
3.1. 产品及原材料管理.....	11
3.1.1 商品注册.....	11
3.1.2 商品信息(库存).....	20
3.2. 采购管理.....	22
3.2.1 制定原材料采购单.....	22
3.2.2 采购单审批.....	25
3.2.3 原材料入库.....	27
3.2.4 入库单审批.....	29
3.2.5 缺货表.....	31
3.2.6 供应商管理.....	31
3.3. 仓库管理.....	31
3.3.1 库存盘点.....	31
3.3.2 盘点审批.....	33
3.3.3 库存查询.....	34
3.4. 财务管理.....	35
3.4.1 结算中心.....	35
3.4.2 工人工资统计.....	38
3.5. 生产管理.....	38
3.5.1 生产管理.....	38
3.5.2 工序入库.....	43
3.5.3 工序入库归档.....	46
第 4 章 手机端操作.....	49
4.1. 员工工序入库.....	49
4.2. 员工工序查询.....	51
4.3. 工序审批.....	52
4.4. 成品入仓.....	54

第1章 概述

1.1. 目的

- 规范生产单流水作业。
- 规范生产线工人工序登统、精准计件工资统计。
- 规范成品生产原材料管控。
- 规范原材料采购、库存管理
- 规范财务结算。

1.2. 范围

适用服装、成套设备、电商贸易、跨境电商、鞋帽、电子产品、来料加工等行业，通过采购原材料或者元器件，组装成成品的行业。

适用于流水线作业模式的企业，计件模式计算员工工资。

1.3. 关键词标识

序号	关键词	描述
1.	角色	角色就是一个工作组，可以定义为一个部门里相同级别、相同工作范围的一组人群。
2.	系统管理员	管理整个软件的数据、保证整个软件系统正常运行一个虚拟岗位工作人员。出现数据异常或者数据需要做手工的修正，可以通过系统管理员去完成。
3.	客户端	安装在终端 PC 上的应用软件，数据保存在远程服务器上，英文 Client。
4.	服务器	存放数据库，从事数据维护、运营、存储的电脑，服务器的配置跟客户都会有所不同，在数据安全性、宕机处理、数据灾备等性能方面，比普通电脑强很多。英文 Server。
5.	UI	User Interface(用户界面)的简称。我们所见的软件、APP 等人机交互的界面，都称之为 UI。
6.	派单	生产单创建好后，此时还是草稿状态。只有通过派单操作后，才能送到生产环节，此时生产线员工才能正式进行生产。
7.	归档	派出去的生产单任务完成后，对生产单进行结束的操作，简称归档。在采购单、入库单中的归档，表示审批。
8.	过滤	在现有的数据中，根据一定的条件进行进一步的筛选，就是过滤。英文 filter。
9.	模糊查询	根据不完整的信息内容进行大范围的数据检索，叫做模糊查询。网上搜索引擎里会用到部分数据库的模糊查询机制。
10.	在途库存	制定采购单后，商品就有了在采购中的库存，简称在途库存。
11.	可用数量	可用数量是库存管理中的概念，就是目前仓库中，该商品的正

		常良好备用库存的数量状态。各种出库、借用、领用等操作会减少可用数量，入库、归还等操作会增加可用数量。
12.	占用数量	占用数量数据出库环节中的中间业务流程的一个临时占用账面库存的一个数量。
13.	成品	由各种原材料组装而成后最后生产出来的商品，就是成品。
14.	原材料	单个独立的物件和材料。
15.	款号	某一个成品的生产工序，总称为款号。一个款号对应一套生产工序环节，某一个成品，可能就是颜色、大小不一致，但是其生产工序是一致的，即对应同一个款号。
16.	工序	各种业务产生的通知，简称 Message 。例如入库单新创建后就会产生一个待入库审批单的消息。
17.	导入模板	为了方便数据批量从文件导入到系统中而制定的一个数据导入规范格式，在模板里定义各个字段内容所在的列序号后，导入时就会根据位置自动获取制定位置的数据到对应字段中。
18.	导航菜单	工具栏上的一个功能，点一下可以隐藏左边的菜单面板，再点一下又显示出来。目的就是为了增大数据显示区域。

1.4. 系统概述

该生产管理系统集成成品、原材料、生产单、工序、工资、原材料进销存、财务于一体，电脑软件和手机客户端于一体。

本系统采用大型数据库进行数据存储，支持大容量二进制数据，支持大并发，具有安全性高、稳定性强、运行速度快等特点，系统模块包括生产管理、成品及原材料、采购管理、仓库管理、财务管理等模块。

第 2 章 功能介绍

生产管理系统功能介绍



■ 系统架构—本地部署

一个数据中心、一个数据库；

多个人员同时使用；

局域网、广域网、云服务器范围内使用；

数据库定期备份，操作系统磁盘自动镜像；

手机客户端进行流水工序登记；

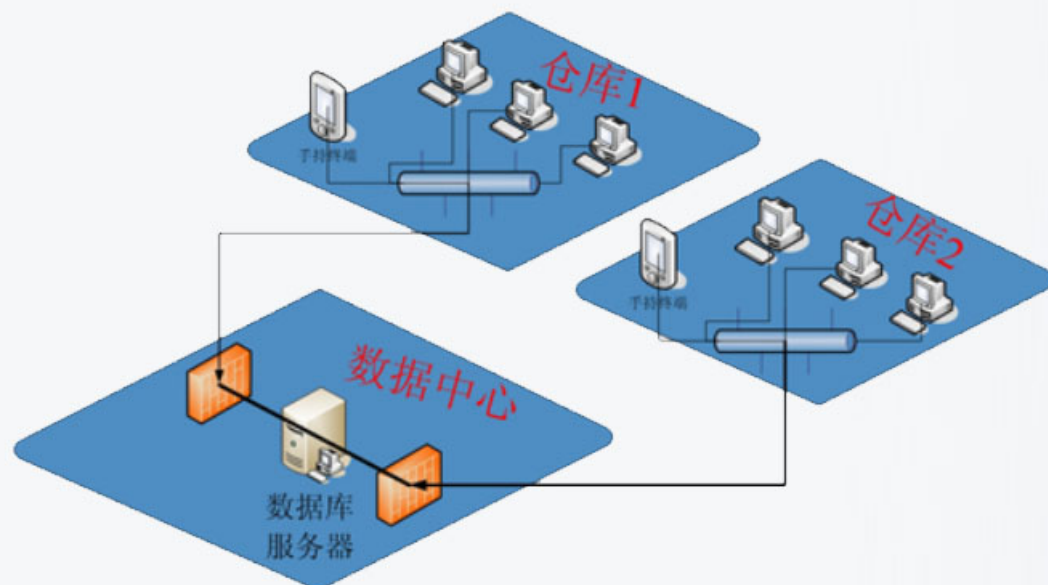

■支持主流数据库

多仓库、多车间、多产品、多流水线生产经营模式，
系统支持主流数据：Oracle、Sqlserver、DB2.....

ORACLE



DB2

持续增加中...

■ 系统架构—主流框架

采用主流的移动APP框架风格；

所有的菜单、界面都可以自定义；

每个功能都可以定义为角色组、设置权限控制；

每个操作都有日志记录；



商品及原材料管理

设置成品；

设置原材料；

定义好成品和原材料的生产比例关系；

设置好生产的款号和工序。

定义好成品和款号的对应关系。

产品原材料管理 -> 商品注册

商品类型列表

- 成品
- 半成品
- 原材料及配件

搜索关键字: 查询

款号及工序设定

序号	商品代码	商品名称	单位	款号	材料组配	备注	状态	所属大类
1	MO21020700035	兔子蛋-蓝色	个	兔子蛋	<input checked="" type="checkbox"/> 是		在库	成品
2	MO21020700002	10000医疗包-红色-定制款	个	10000医疗包	<input checked="" type="checkbox"/> 是		在库	成品
3	MO21020700003	GONE>附件包-黑色-定制款	个	GONE>附件包	<input checked="" type="checkbox"/> 是		在库	成品
4	MO21020700004	GONE>附件包-灰色-定制款	个	GONE>附件包	<input checked="" type="checkbox"/> 是		在库	成品
5	MO21020700005	兔子蛋-棕色	个	兔子蛋	<input checked="" type="checkbox"/> 是		在库	成品

原材料配置组成

10000医疗包-红色-定制款

序号	原材料代码	原材料名称	数量	成本价	合计成本	单位	属性
1	MO21020700014	GS12-绳头-黑色	1.00	0.00	0.0000	码/y	辅商品
2	MO21020700019	GONEX绣字-品林迷彩	1.00	2.50	2.5000	个	主商品
3	MO21020700024	6分DQ-3.5线绣-黑色电泳	1.00	1.20	1.2000	码/y	辅商品
4	MO21020700025	8#拉链-SBS-黑色	1.00	1.80	1.8000	码/y	辅商品
5	MO21020700026	2#单头-SBS-黑色闭口-正穿	1.00	0.80	0.8000	码/y	辅商品
总成本:					6.3000		

数据校验不通过

新增原材料 删除原材料 保存

■ 系统功能介绍—采购管理

每个商品都可以设定多个供应商以及供货价格，网络采购的还可以设置其链接地址；

流程管控：制定采购单->采购审批->生成在途库存->

商品入库->入库单归档->在途库存转为可用库存；

及时消息提醒，系统采购主管审批新采购单；

商品采购单

深圳市鸿电创科信息技术有限公司
商品采购申请单

采购单号: C0018051700001 采购渠道: 实体店采购 数据来源: 手工制定 当前状态: 制定

收货方	所属仓库	深圳市鸿电创科信息技术有限公司	到货日期	0000-00-00	紧急程度	普通
	收货地址	深圳市福田区天安数码城创新科技广场A座1206			邮政编码	518131
	备注					
供应商	采购部门		采购人员	系统管理员	采购日期	2018-05-17 14:47:07
	供应商代码	0V5150100004	供应商名称	东莞东兴制衣有限公司	Email	hefeeng@126.com
	供应商地址	深圳福田			邮政编码	
	联系人	hefeeng	办公电话	010-12345678	手机	13870133309
财务	物流方式	顺丰速运	物流公司	顺丰	物流单号	
	已付物流费	0.00	支付方式			
	预付货款金额	0.00	应付总金额	3800.00	实付金额	0.00
	是否开发票	否	发票类型		税率	0.00
	发票抬头				发票号码	
审批	审批结果		审批意见			
	审批人员		审批日期	0000-00-00 00:00:00		

行	商品代码	商品名称	单位	数量	单价	金额	供应商	网络URL	物流费	物流公司	店铺	已入库
1	BMH138P1-1	LED灯珠	个	100.00	5.00	500.0000	东莞东兴制		0.00	顺丰	-----	0.00
2	BMH140K-1	LED灯珠	个	200.00	6.00	1200.0000	东莞东兴制		0.00	顺丰	-----	0.00
3	ELT0047LL-1	宠物秤 蓝色 小号	个	300.00	7.00	2100.0000	东莞东兴制		0.00	顺丰	-----	0.00
合计				600.00		3800.0000			0.00			0.00

打印... 导入 新增商品 删除 保存 取消

价格幅度低于最近价0.80
价格幅度高于最近价1.50

即时消息

新消息 历史消息

消息内容	创建日期
有1采购单待审批C0018051700001	2018-05-17 14:47:29

2018-05-16 到 2018-05-29 查询

☐ 不再提醒 关闭

■ 原材料入库

多种入库类别：采购入库、散件入库、调拨入库...；

入库流程管控：制定入库单->入库审批

->生成可用库存；

自动生成供应商的财务凭证结算单：应付账款。

商品入库

深圳市鸿电创科信息技术有限公司

商品入库单

所属仓库	深圳市鸿电创科信息技术有限公司			入库单号	RXD18052900002		
*入库类别	散件入库			到货日期	2018-05-29		
供应商	1688			应付总货款	6995.86		
支付方式	预付货款	0.00		应付总货款	6995.86		
物流公司	百世汇通	物流费	0.00	物流费是否已预付	<input type="checkbox"/>		
入库人员	系统管理员			入库日期	2018-05-29 23:05:09		
归检结果				归检意见			
归检人员				归检日期	0000-00-00 00:00:00		

入库类别	单号	商品代码	商品名称	单位	N/A	最近价	入库数	单价	金额	供应商	网路URL	物流费	物流公司	店铺	库区	库位
散件入库	18052900002	LAAGVBV7ANTH-S4	iPhone Lightning to Micro USB Adp	个		0.00	10.00	1.12	11.2000	1688	<input type="checkbox"/>	0.00	百世汇通	-----		
散件入库	18052900002	BM0136PT-1	LED 筒灯	个		0.00	201.00	4.56	916.5600	1688	<input type="checkbox"/>	0.00	百世汇通	-----		
散件入库	18052900002	BM0140X-1	LED筒灯	个		0.00	301.00	7.89	2374.8900	1688	<input type="checkbox"/>	0.00	百世汇通	-----		
散件入库	18052900002	EZT0047LL-1	宠物秤 蓝色 小号	个		0.00	401.00	9.21	3693.2100	1688	<input type="checkbox"/>	0.00	百世汇通	-----		
合计:						0		913.00	995.8600			0.00				

实时消息

消息内容

创建日期

有1张入库单入库 RXD18052900002	2018-05-29 23:05:27
-------------------------	---------------------

2018-05-29 到 2018-05-29

☐ 不再提醒

关闭

第3章 功能操作

3.1. 产品及原材料管理

3.1.1 商品注册

- 功能：

定义类目，维护成品和原材料、定义款号和工序、设置成品和原材料的配比、设置成品和原材料的图片。

- 主界面:

进入商品管理->商品注册:

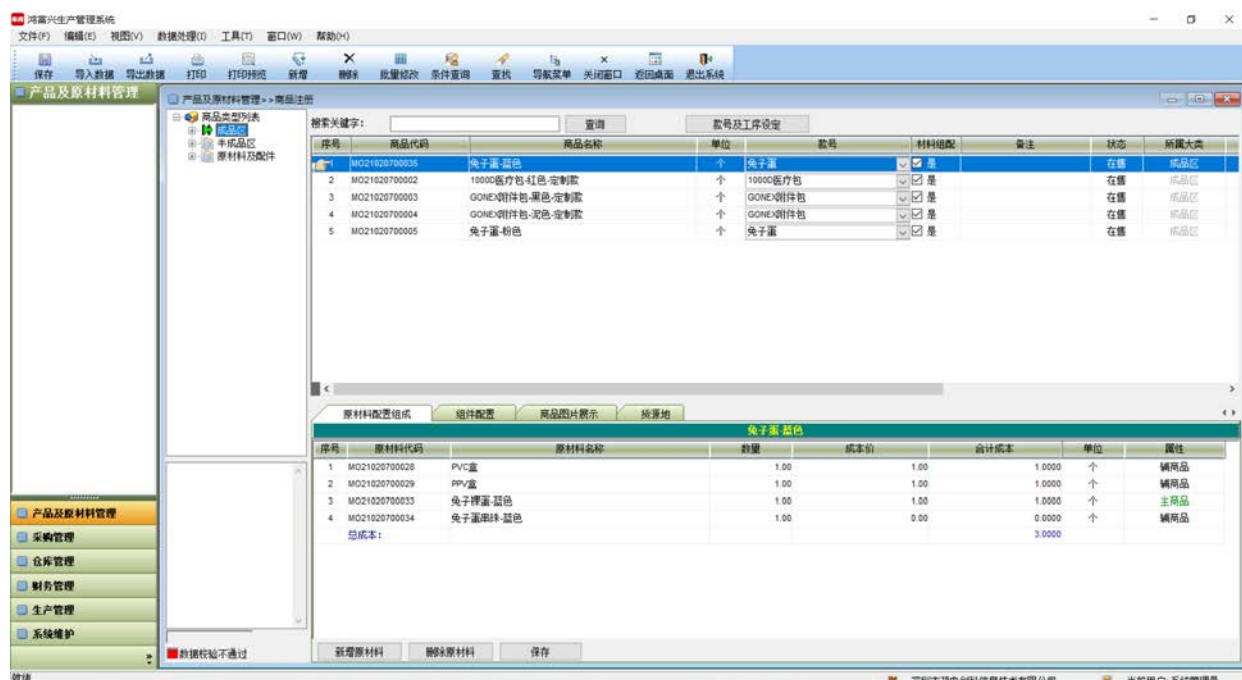

- 操作方法:

- ✓ 定义类目:

鼠标右键‘商品类型列表’目录树，弹出菜单，选择‘新增商品大类’:

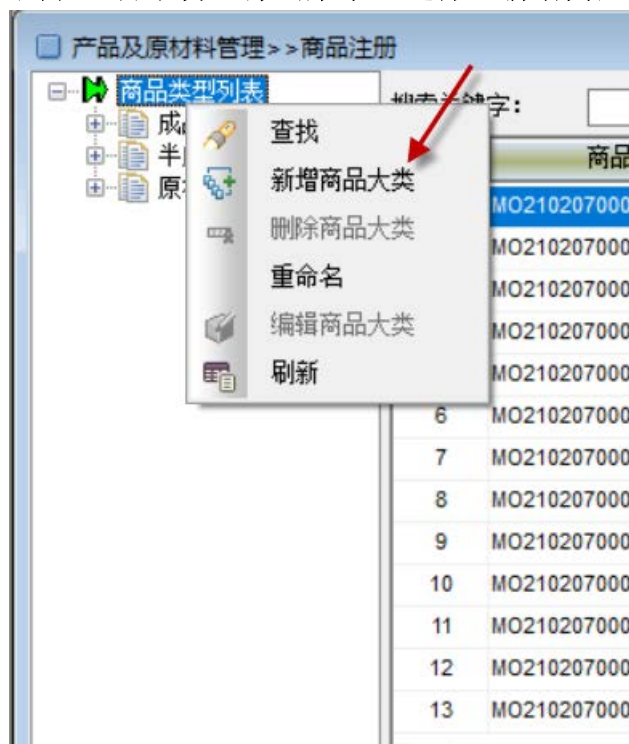

商品大类

大类编码*: ?

大类名称*:

英文名称*:

生产厂家:

保存 取消

填写大类编码、大类名称、英文名称信息后，点‘保存’按钮。

✓ 定义子类

鼠标右键‘商品类型列表’目录树中的大类，弹出菜单，选择‘新增商品小类’：

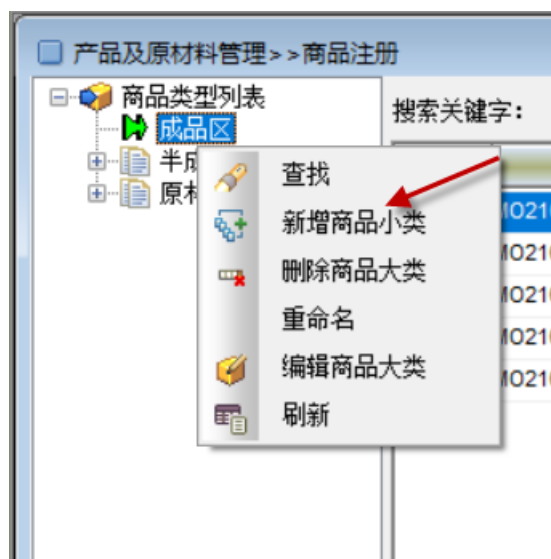

商品小类

×

商品小类

商品大类:

成品区

小类编码*:

finishedproduct-xxxx

?

小类名称*:

英文名称*:

生产厂家:

保存

取消

- ✓ 编辑商品大类或者小类
鼠标右键要编辑的商品大类或者小类，弹出菜单，选择‘编辑商品大类’或者‘编辑商品小类’。或者直接双击都可以编辑。
- ✓ 维护成品和原材料

数据右键，在弹出菜单中选择‘新增商品’，将插入一空行，在空行区域填写商品代码，商品名称，所属大类，所属小类.....，最后点‘保存’按钮。

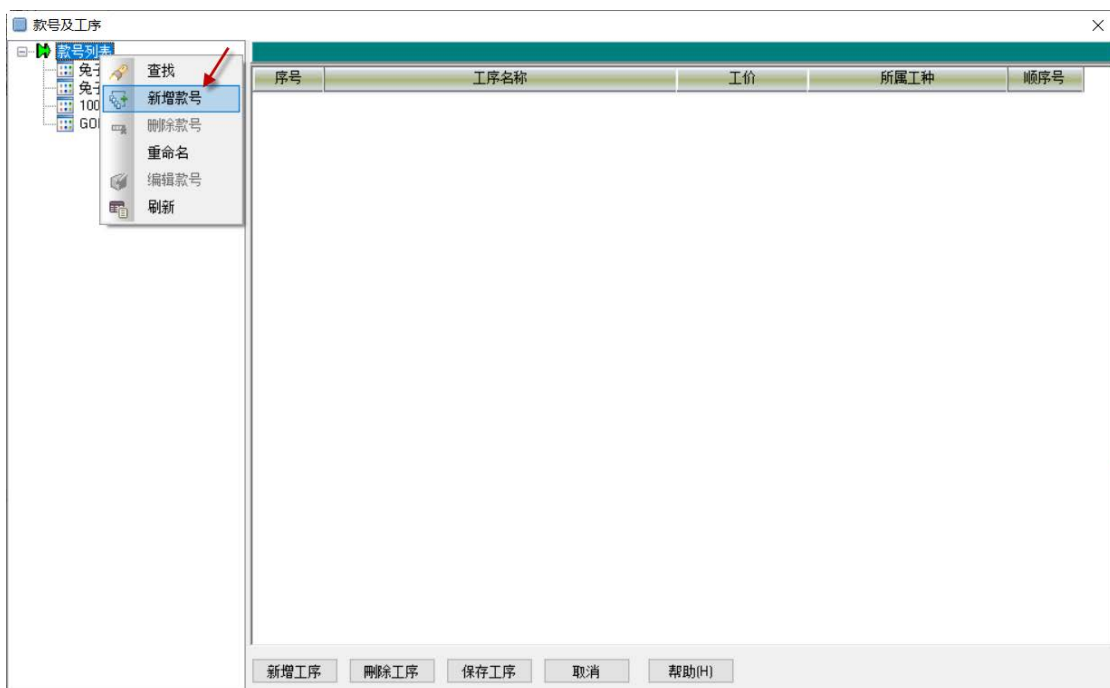

鼠标右键‘款号列表’，在弹出菜单中选择‘新增款号’。

✓ 设置工序

点‘款号及工序设定’按钮：

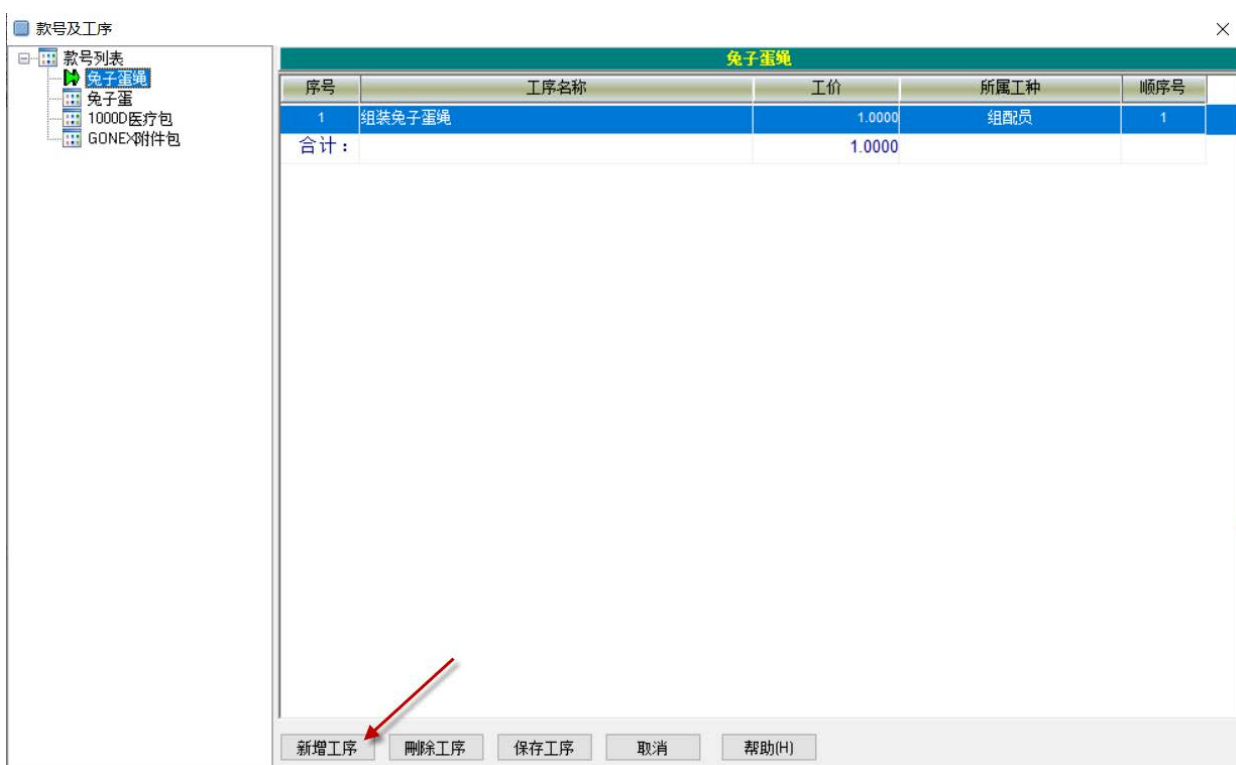

选中左边款号列表中其中一个款号，例如‘兔子蛋绳’，再右边点‘新增工序’，将新增一行，填写工序名称，最后点‘保存工序’按钮进行保存。

✓ 设置成品和原材料的比例

进入商品注册界面：

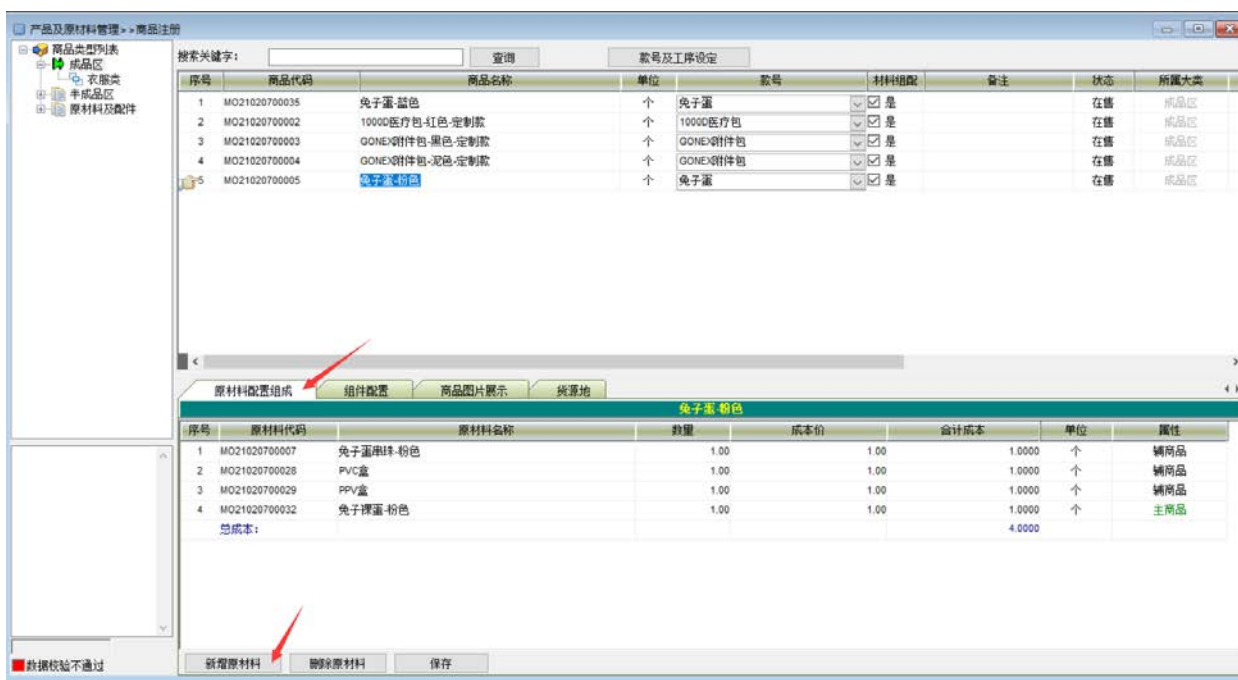

选中其中一个商品（选中的商品，将在‘原材料配置组成’标题中将会显示），然后点‘新增原材料’按钮，在弹出的商品界面中选择要添加的原材料（按住 **ctrl** 键，可以选中多个原材料），增加原材料后设置好数量、成本价，最后点保存按钮。

- ✓ 设置成品和原材料图片
- 进入商品注册界面：

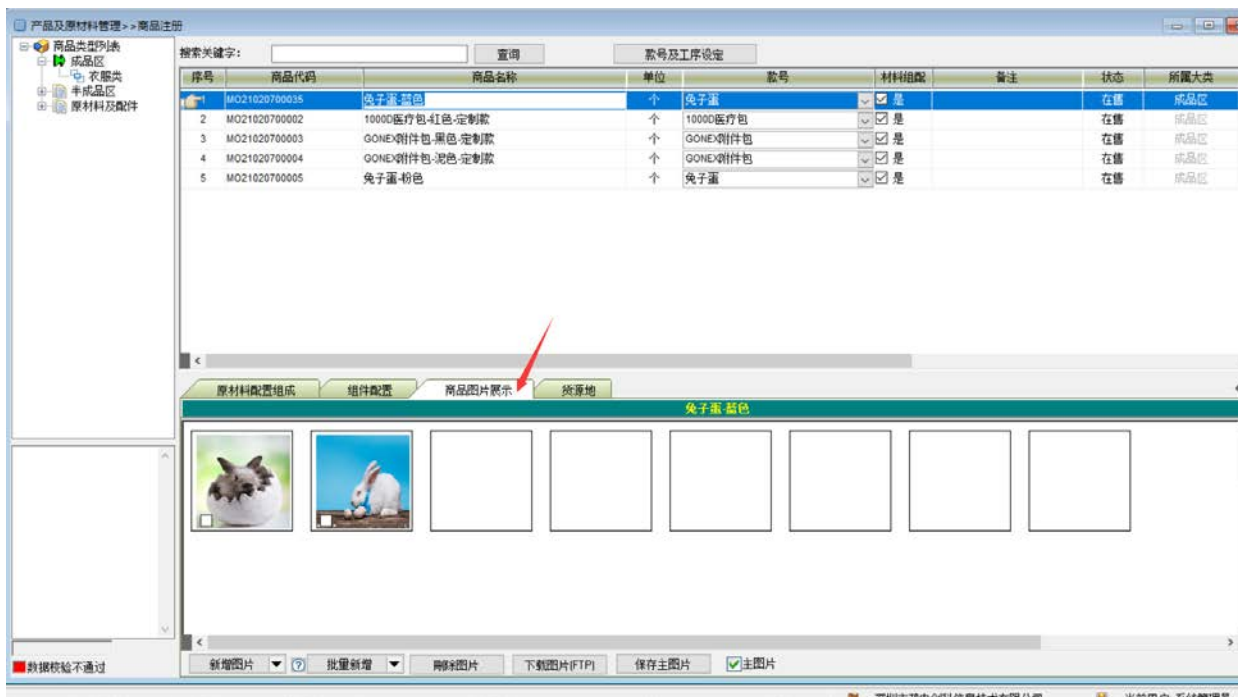

点新增图片按钮。新增图片有 2 中方式，一种是选择本地图片，另一种是选择网络的 URL 图片链接地址。

如果是选择本地图片，将弹出选择本地图片的目录位置，选中图片文件后，点确定：

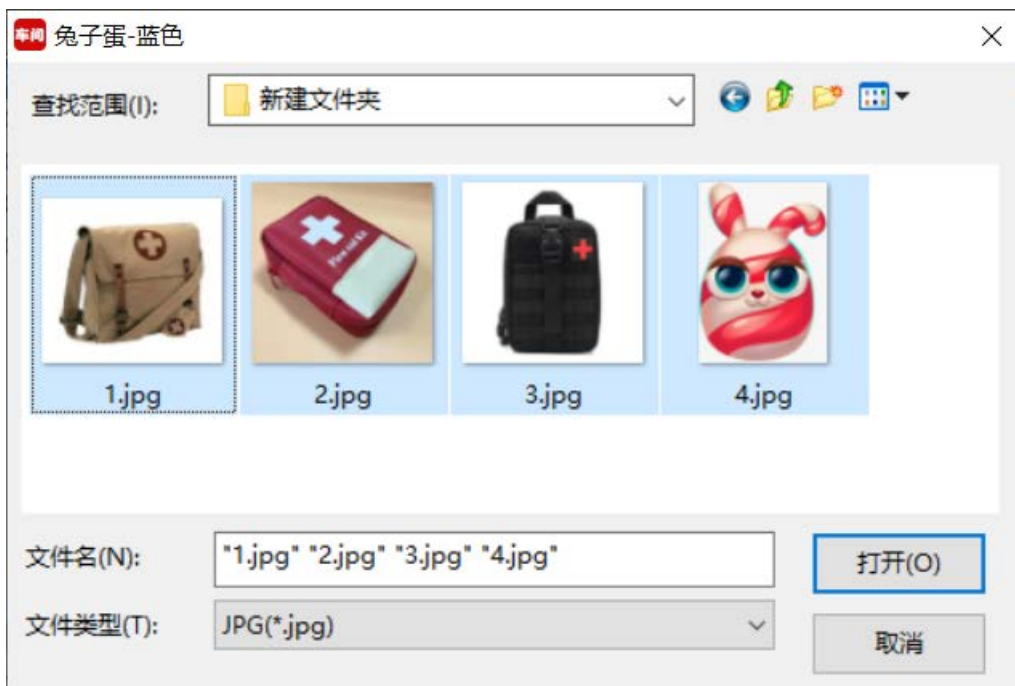

可以一次性选择多张图片。

如果是 **URL** 链接地址图片，则输入图片的 **URL** 链接地址，例如：



粘贴到 **URL** 图片列表中（可以多个 **URL** 链接地址一起下载）

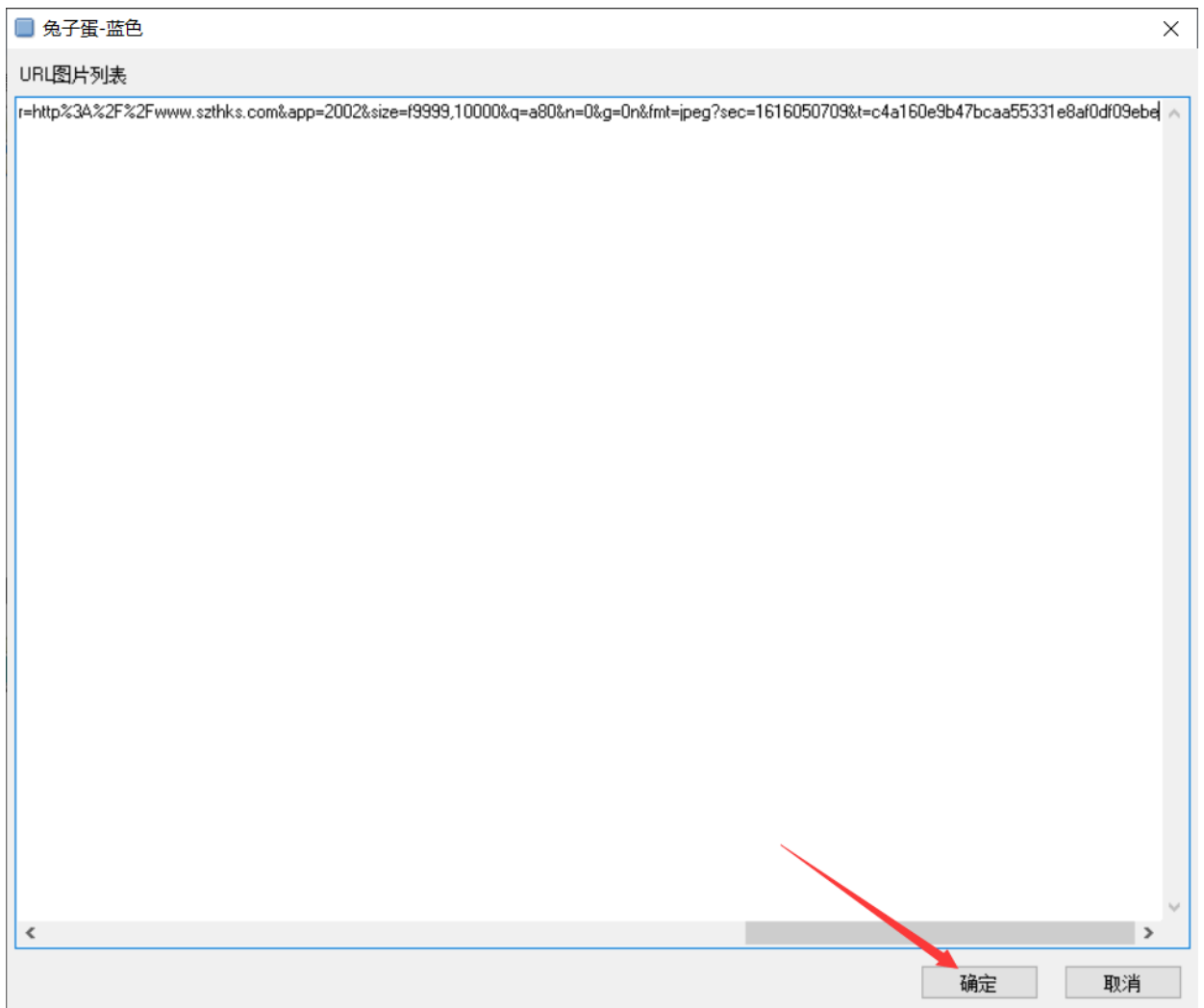

点‘确定’按钮：

搜索关键字:

款号及工序设定

序号	商品代码	商品名称	单位	款号	材料组配
1	MO21020700035	兔子蛋-蓝色	个	兔子蛋	<input checked="" type="checkbox"/> 是
2	MO21020700002	1000D医疗包-红色-定制款	个	1000D医疗包	<input checked="" type="checkbox"/> 是
3	MO21020700003	GONEX附件包-黑色-定制款	个	GONEX附件包	<input checked="" type="checkbox"/> 是
4	MO21020700004	GONEX附件包-泥色-定制款	个	GONEX附件包	<input checked="" type="checkbox"/> 是
5	MO21020700005	兔子蛋-粉色	个	兔子蛋	<input checked="" type="checkbox"/> 是

原材料配置组成

组件配置

商品图片展示

货源地

兔子蛋 蓝色





✓ 批量导入商品资料

产品及原材料管理 >> 商品注册

商品类型列表

成品区

半成品区

原材料及配件

搜索关键字:

款号及工序设定

序号	商品代码	商品名称	单位	款号	材料组配	备注	状态
1	MO21020700035	兔子蛋-蓝色	个	兔子蛋	<input checked="" type="checkbox"/> 是		在售
2	MO21020700002	1000D医疗包-红色-定制款	个	1000D医疗包	<input checked="" type="checkbox"/> 是		在售
3	MO21020700003	GONEX附件包-黑色-定制款	个	GONEX附件包	<input checked="" type="checkbox"/> 是		在售
4	MO21020700004	GONEX附件包-泥色-定制款	个	GONEX附件包	<input checked="" type="checkbox"/> 是		在售
5	MO21020700005	兔子蛋-粉色	个	兔子蛋	<input checked="" type="checkbox"/> 是		在售

原材料配置组成

组件配置

商品图片展示

蓝色

序号	原材料代码	原材料名称	成本价	合计成本	单位
1	MO21020700028	PVC盒	00	1.00	1.0000 个
2	MO21020700029	PPV盒	00	1.00	1.0000 个
3	MO21020700033	兔子蛋-蓝色	00	1.00	1.0000 个
4	MO21020700034	兔子蛋-蓝色	00	0.00	0.0000 个
总成本:				3.0000	

全选

保存

导入数据

导出数据

打印

打印预览

剪切

复制

粘贴

复制商品

新增商品

删除商品

批量修改

还原删除数据...

所有商品

条件查询

查找

保存外观风格样式

鼠标右键商品区域任意位置，在弹出菜单中选择‘导入数据’：

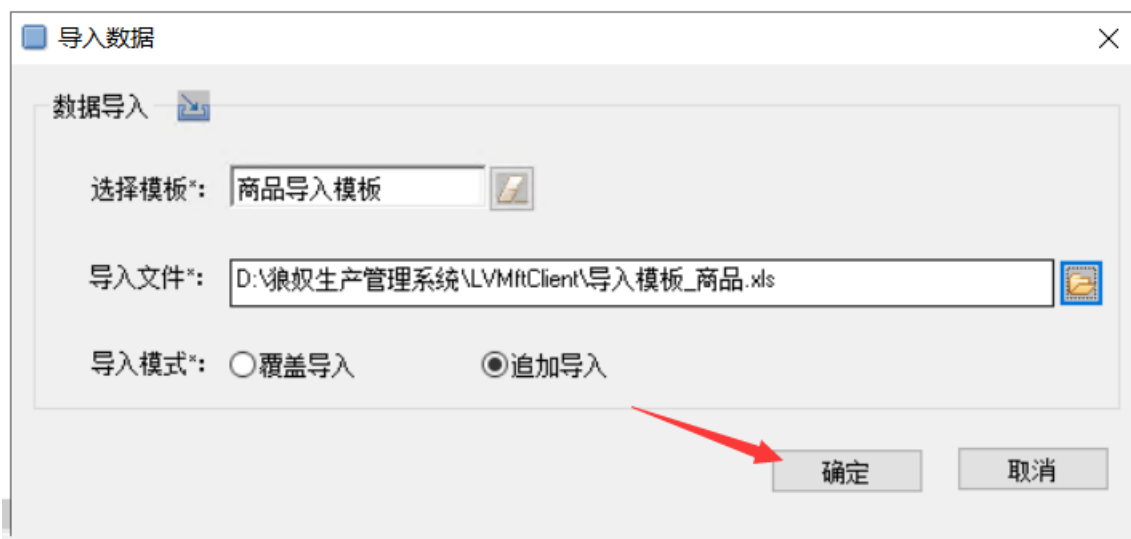

选择商品导入模板和导入文件后，点‘确定’即可从 excel 文件中导入商品。

3.1.2 商品信息(库存)

- 功能

多仓库模式下，设置每个成品或原材料的成本、成品出库。

- 主界面

进入商品管理->商品信息(库存):

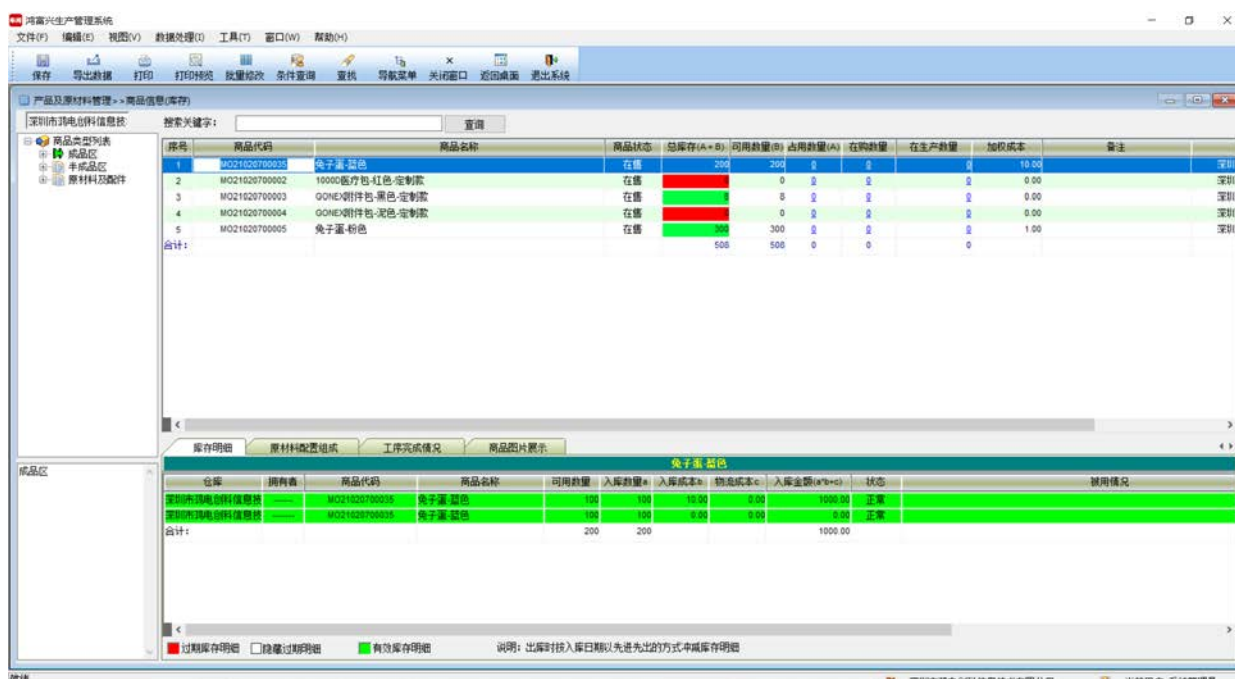

- 操作方法

- ✓ 设置成本

编辑‘成本’栏后点‘保存’。

- ✓ 成品出库

鼠标右键选中某个商品，弹出菜单中选择“商品出库”：

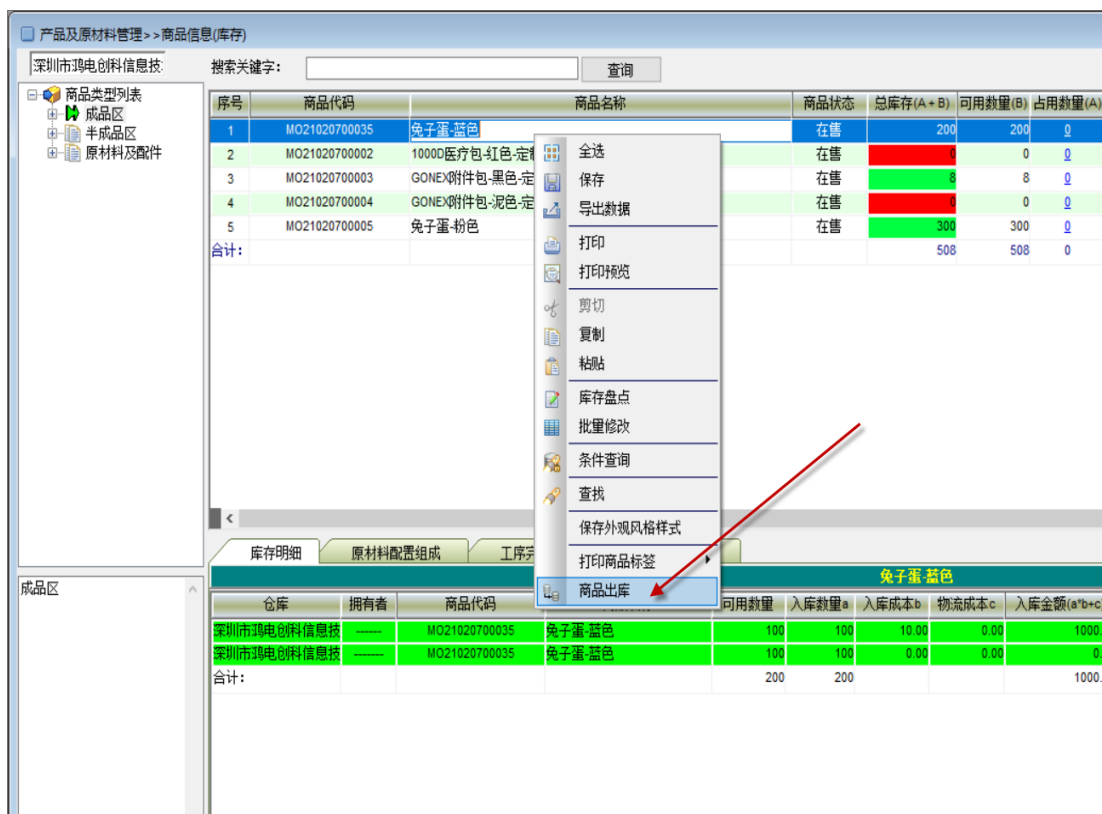

✓ 库存盘点

鼠标右键选中某个商品，弹出菜单中选择“库存盘点”：

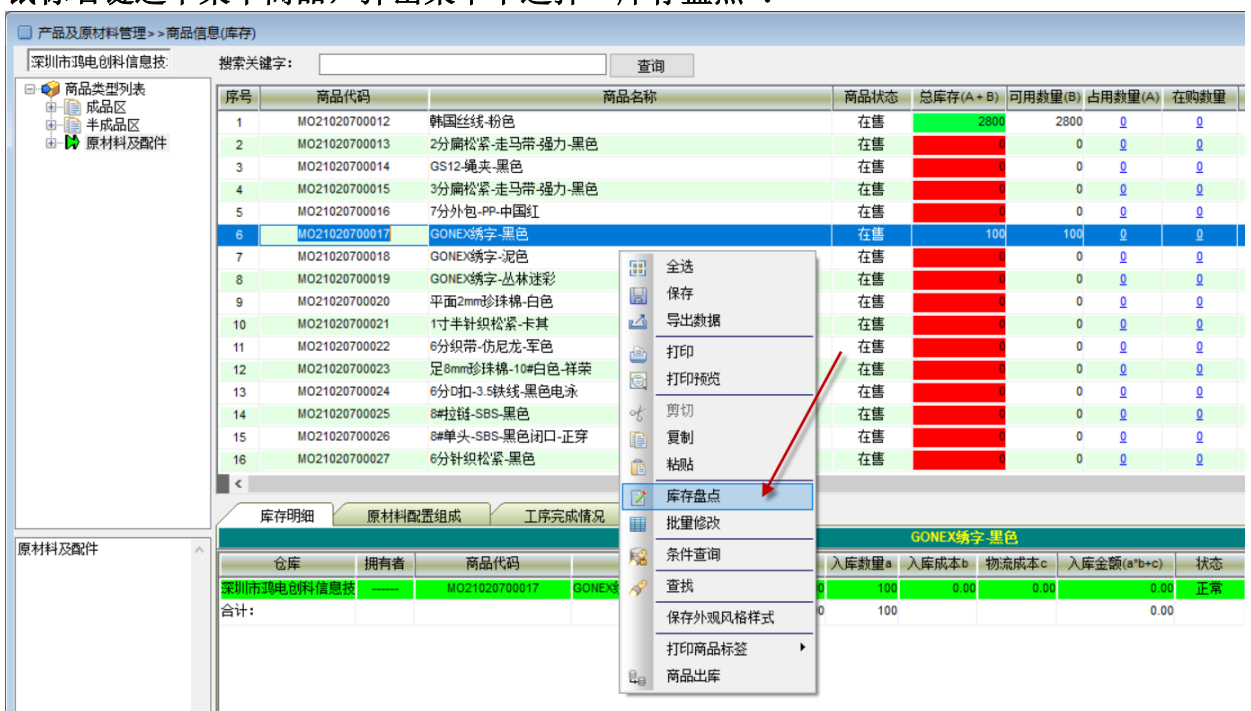

注意：库存盘点也可以在‘仓库管理->库存盘点’中实现，两个地方的盘点功能是一致的。

3.2. 采购管理

3.2.1 制定原材料采购单

采购管理->制定采购单→审批→入库。新制定的采购单为‘待审批’状态

- 功能

制定向供应商发起采购申请计划，采购单只有审批通过后才能正式生效。

- 主界面

进入采购管理->制定原材料采购单

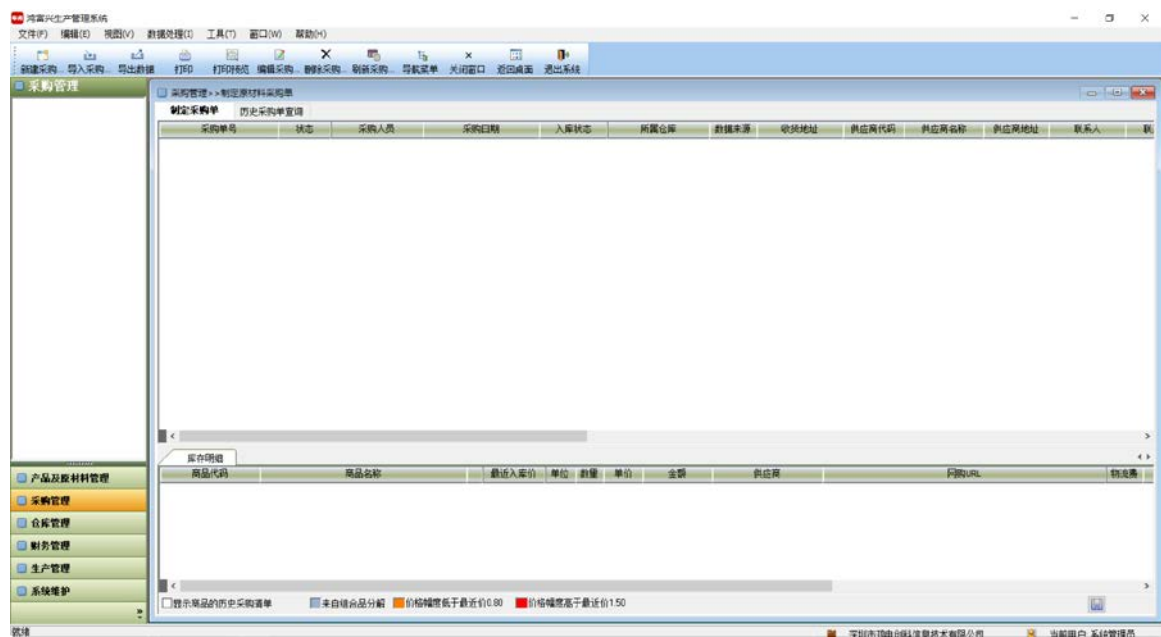

- **操作方法**
采购管理->制定采购单→审批→入库。新制定的采购单为‘待审批’状态：
鼠标右键，新建采购单：

购管理>>制定原材料采购单

定采购单 历史采购单查询

采购单号	状态	采购人员	采购日期
------	----	------	------

新建采购单

导入采购单

导出数据

打印

打印预览

编辑采购单

删除采购单

刷新数据

保存外观风格样式

采购单

深圳市鸿电创科信息技术有限公司

商品采购申请单

采购单号: CGD21021600004 采购渠道: 网络采购 数据来源: 手工制定 当前状态: 制定

收货方	所属仓库	深圳市鸿电创科信息技术...	到货日期	0000-00-00	紧急程度	普通
	*收货地址				邮政编码	
	备注					
供应商	采购部门		采购人员	系统管理员	采购日期	2021-02-16 20:39:56
	供应商代码	-----	供应商名称		Email	
	供应商地址				邮政编码	
财务	联系人		办公电话		手机	
	物流公司	-----	*已付物流费	0.00	支付方式	
	预付货款金额	0.00	应付总金额	0.00	实付金额	0.00
	是否开发票	否	发票类型		税率	0.00
审批	发票抬头				发票号码	
	审批结果		审批意见			
	审批人员		审批日期	0000-00-00 00:00:00		
归档	归档结果		归档意见			
	归档人员		归档日期	0000-00-00 00:00:00		

确定 取消

商品采购单



深圳市鸿电创科信息技术有限公司

商品采购申请单

采购单号: CGD21021600004

采购渠道: 网络采购

数据来源: 手工制定

当前状态: 制定

收货方	所属仓库	深圳市鸿电创科信息技术有限公司	到货日期	0000-00-00	紧急程度	普通
	收货地址	88888888888888			邮政编码	
	备注					
供应商	采购部门		采购人员	系统管理员	采购日期	2021-02-16 20:39:56
	供应商代码	-----	供应商名称		Email	
	供应商地址				邮政编码	
财务	联系人		办公电话		手机	
	物流公司		已付物流费	0.00	支付方式	
	预付货款金额	0.00	应付总金额	1567.00	实付金额	0.00
	是否开发票	否	发票类型		税率	0.00
	发票抬头				发票号码	
审批	审批结果			审批意见		
	审批人员			审批日期	0000-00-00 00:00:00	
	归档结果			归档意见		
归档	归档人员			归档日期	0000-00-00 00:00:00	

行	商品代码	商品名称	最近价	单位	数量	单 价	金 额	供应 商	网购URL	物流费	物流公司	店铺	已入库
1	MO21020700018	GONEX绣字-泥色	0.00	个	100	1.00	100.00	-----		0.00	-----	-----	0
2	MO21020700019	GONEX绣字-丛林迷彩	0.00	个	100	2.00	200.00	-----		0.00	-----	-----	0
3	MO21020700020	平面2mm珍珠棉-白色	0.00	个	100	3.00	300.00	-----		0.00	-----	-----	0
4	MO21020700021	1寸半针织松紧-卡其	0.00	个	100	4.00	400.00	-----		0.00	-----	-----	0
5	MO21020700022	6分织带-仿尼龙-军色	0.00	码/y	100	5.67	567.00	-----		0.00	-----	-----	0
合计:					500		1567.00			0.00			0

打印...

?

导入...

新增商品

删除

保存

取消

价格幅度低于最近价0.80

价格幅度高于最近价1.50

点‘新增商品’按钮，弹出商品选择界面，可以根据各种查询条件获取要采购的商品。
商品选择完毕后，点‘保存’按钮。

3.2.2 采购单审批

● 功能

对制定的采购申请单进行审批，审批通过后，在商品的‘在途库存’中将增加数量，审批不通过，则该申请单作废。

● 主界面

进入采购管理->采购审批：

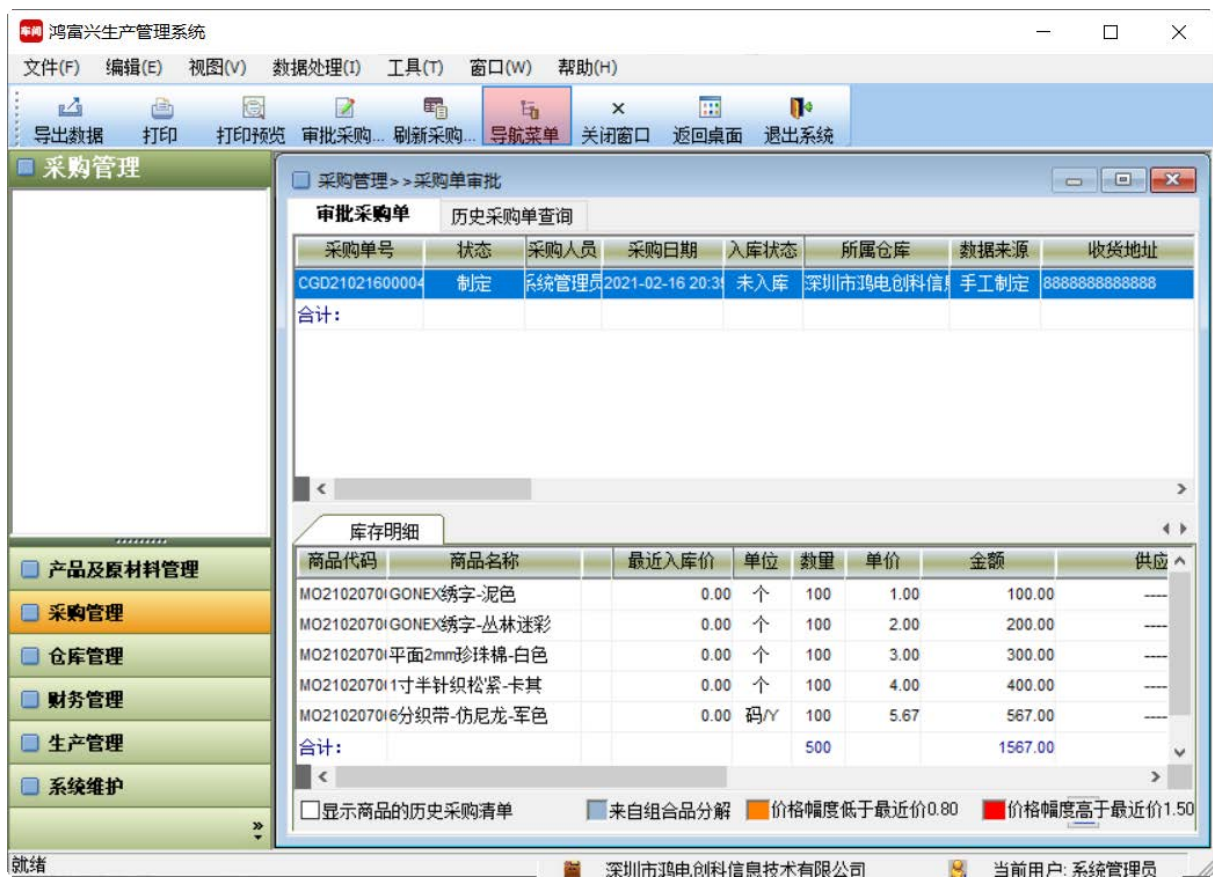

● 操作方法

双击‘待审批’的采购单，弹出采购单审批界面：

商品采购单



深圳市鸿电创科信息技术有限公司

商品采购申请单

采购单号: CGZ1021000004

采购来源: 内部采购

数据来源: 手工制定

当前状态: 审核同意

收货方	所属仓库	深圳市鸿电创科信息技术有限	到货日期	0000-00-00	紧急程度	普通
	收货地址	888888888888			邮政编码	
	备注					
供应商	采购部门		采购人员	系统管理员	采购日期	2021-02-16 20:39:56
	供应商代码	----	供应商名称		Email	
	供应商地址				邮政编码	
财务	联系人		办公电话		手机	
	物流公司	----	已付物流费	0.00	支付方式	
	预付货款金额	0.00	应付总金额	1567.00	实付金额	0.00
	是否开发票	否	发票类型		税率	0.00
	发票抬头				发票号码	
审批	审批结果	同意		审批意见		
	审批人员	系统管理员	审批日期	2021-02-16 20:44:44		
归档	归档结果			归档意见		
	归档人员		归档日期	0000-00-00 00:00:00		

行	商品代码	商品名称	最近价	单位	数量	单 价	金 额	供应商	网购URL	物流费	物流公司	店铺	已入库
1	MO21020700018	GONEX绣字-泥色	0.00	个	100	1.00	100.00	----		0.00	----	----	0
2	MO21020700019	GONEX绣字-丛林迷彩	0.00	个	100	2.00	200.00	----		0.00	----	----	0
3	MO21020700020	平面2mm珍珠棉-白色	0.00	个	100	3.00	300.00	----		0.00	----	----	0
4	MO21020700021	1寸半针织松紧-卡其	0.00	个	100	4.00	400.00	----		0.00	----	----	0
5	MO21020700022	6分织带-仿尼龙-军色	0.00	码/Y	100	5.67	567.00	----		0.00	----	----	0
合计:					500		1567.00			0.00			0

打印...

导入...

新增商品

删除

保存

取消

价格幅度低于最近价0.80

价格幅度高于最近价1.50

在审批结果中下拉选择‘同意或不同意’，最后点‘保存’按钮。

3.2.3 原材料入库

● 功能

对商品进行入仓登记而制定的入库单，入库类别包括采购入库、散件入库、综合入库、调拨入库、借用返还入库。

- ✓ 采购入库：对制定的在途采购单进行入库。如果是采购入库，则要关联对应的采购单。
- ✓ 散件入库：没有任何关联的采购入仓登记，系统默认就是散件入库。
- ✓ 综合入库：采购入库和散件入库综合一体入库。不建议选择该方式入库。
- ✓ 调拨入库：如果有多个仓库，仓库之间发生库存调拨，对调拨单进行入库。调拨入库后，调入仓库的库存增加，调出仓库的库存减少。

借用返还入库：

● 主界面

进入采购管理->原材料入库：

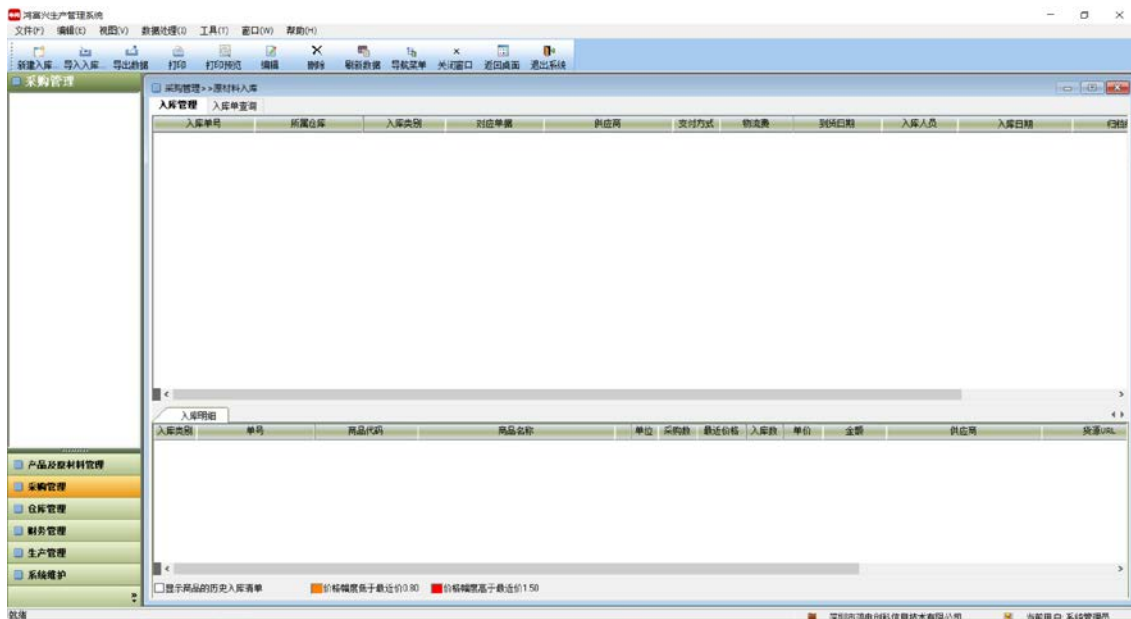

● 操作方法

鼠标右键空白区域，弹出菜单中选择‘新建入库单’：

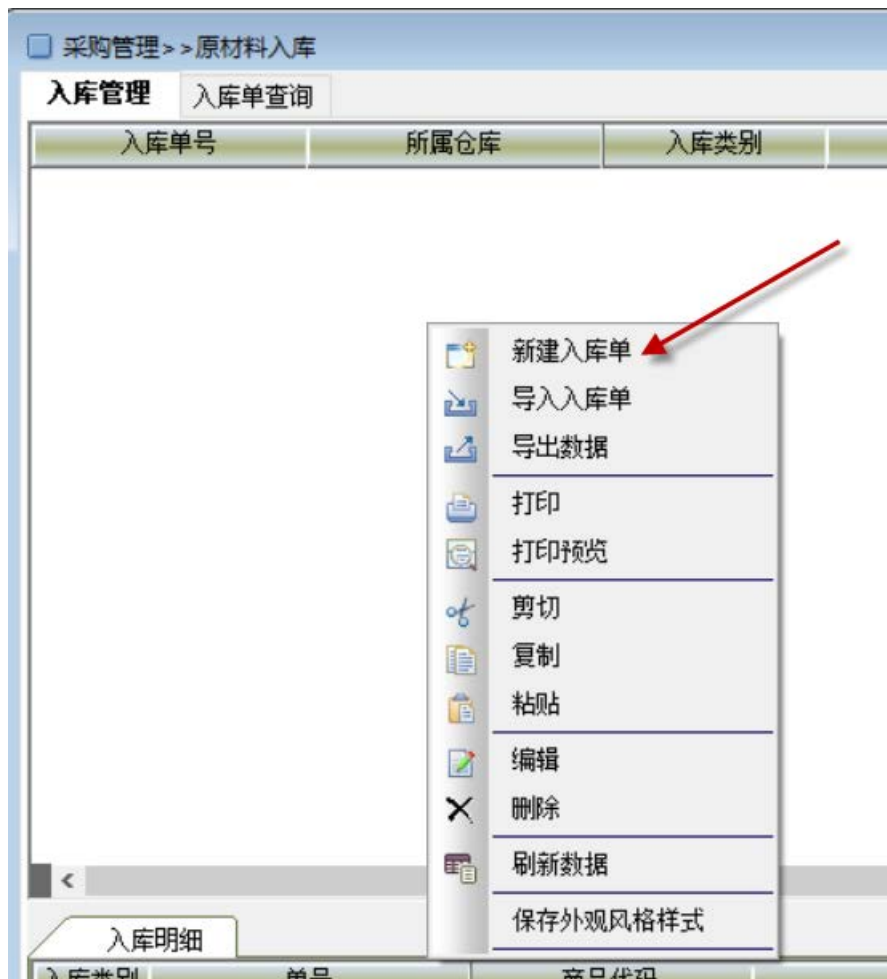

● 主界面

进入采购管理->入库单审批:

入库单号	所属仓库	入库类别	对应单据	供应商	支付方式	物流费	到货日期	入库人员	入库日期	归档
RKD21021600004	深圳市鸿电创科信息技术有限公司	散件入库		淘宝网			0.00/2021-02-16	系统管理员	2021-02-16 20:57:03	
合计:										

入库类别	单号	商品代码	商品名称	单位	采购数	最近价格	入库数	单价	金额	供应商	货源URL
散件入库	RKD21021600004	MO21020700013	2分扁松紧-走马带-强力-黑色	个	0	0.00	100	1.00	100.00	淘宝网	
散件入库	RKD21021600004	MO21020700014	GS12-绳夹-黑色	码/Y	0	0.00	100	2.00	200.00	淘宝网	
散件入库	RKD21021600004	MO21020700015	3分扁松紧-走马带-强力-黑色	个	0	0.00	100	3.00	300.00	淘宝网	
散件入库	RKD21021600004	MO21020700016	7分外包-PP-中国红	个	0	0.00	100	4.00	400.00	淘宝网	
合计:					0		400	10.00	1000.00		

● 操作方法

双击‘待审批’的采购单，弹出采购单审批界面:

所属仓库	深圳市鸿电创科信息技术有限公司			入库单号	RKD21021600004		
*入库类别	散件入库			到货日期	2021-02-16		
供应商	淘宝网			支付方式	预付货款	0.00	应付总货款
物流公司	物流费	0.00	物流费是否已预付	供应商垫付物流费	备注	剩余待付金额	1000.00
入库人员	系统管理员			入库日期	2021-02-16 20:57:03		
归档结果	确认归档			归档意见			
归档人员	系统管理员			归档日期	2021-02-16 22:46:20		

入库类别	单号	商品代码	商品名称	单位	N/A	最近价	入库数	单价	金额	供应商	网购URL	物流费	物流公司
散件入库	RKD21021600004	MO21020700013	2分扁松紧-走马带-强力-黑色	个		0.00	100	1.00	100.00	淘宝网		0.00	——
散件入库	RKD21021600004	MO21020700014	GS12-绳夹-黑色	码/Y		0.00	100	2.00	200.00	淘宝网		0.00	——
散件入库	RKD21021600004	MO21020700015	3分扁松紧-走马带-强力-黑色	个		0.00	100	3.00	300.00	淘宝网		0.00	——
散件入库	RKD21021600004	MO21020700016	7分外包-PP-中国红	个		0.00	100	4.00	400.00	淘宝网		0.00	——
合计:					0		400		1000.00			0.00	

下拉选择归档结果：确认归档或者作废。如果确认归档，则自动增加库存。

3.2.5 缺货表

- 功能

根据生产单自动匹配出原材料当前的所需的数量跟当前库存数量对比，计算出缺货数量。

- 主界面

进入采购管理->缺货表

- 操作方法

自动刷新获取当前所有产品的缺货表，鼠标右键选中的商品，可以生成采购单，变成在途数量。

3.2.6 供应商管理

- 功能

维护各个原材料的供货渠道，供应商将作为财务结算中心结算对象。采购发生后，将生成对应采购单的应付账单。

- 主界面

采购管理->供应商管理

- 操作方法

- ✓ 新增供应商：鼠标右键，在弹出菜单中选择‘新增供应商’。
- ✓ 删除供应商：鼠标右键，在弹出菜单中选择‘删除应商’。

3.3. 仓库管理

3.3.1 库存盘点

- 功能

- ✓ 盘点目的：定期核对商品实物库存和账面库存是否一致。盘点单要经审核后才能更新库存。
- ✓ 盘盈：实物库存大于账面库存。盘盈审批通过后，将增加库存，同时更新新成本价。
- ✓ 盘亏：实物库存小于账面库存。盘亏审批通过后，将冲减库存，同时更新新成本价。
- ✓ 盘点单样式参考如下：

- 主界面

进入仓库管理->库存盘点

- 操作方法

鼠标右键，在弹出菜单中选择‘新建盘点单’：

新建盘点单



深圳市鸿电创科信息技术有限公司

库存盘点单

盘点单号: PDD21021600005

制定	仓 库	深圳市鸿电创科信息技术有限公司		
	盘点批注			
	盘点人员	系统管理员	盘点日期	2021-02-16 22:54:04
审批	审批结果		审批意见	
	审批人员		审批日期	0000-00-00 00:00:00

确定

取消

确定后，进入盘点单明细界面：

库存盘点



深圳市鸿电创科信息技术有限公司

库存盘点单

盘点单号: PDD21021600005

制定	仓 库	深圳市鸿电创科信息技术有限公司		
	盘点批注			
	盘点人员	系统管理员	盘点日期	2021-02-16 22:54:04
审批	审批结果		审批意见	
	审批人员		审批日期	0000-00-00 00:00:00

商品代码	商品名称	单位	占用数量	账面数量	盘点数量	盘点结果	新成本价	备注
MO21020700018	GONEX绣字-泥色	个	0	0	100	盘盈	2.00	
MO21020700019	GONEX绣字-丛林迷彩	个	0	0	100	盘盈	3.00	
MO21020700020	平面2mm珍珠棉-白色	个	0	0	100	盘盈	4.00	
MO21020700021	1寸半针织松紧-卡其	个	0	0	100	盘盈	5.00	
MO21020700022	6分织带-仿尼龙-军色	码/y	0	0	100	盘盈	6.00	
合计：			0	0	500			

存在库存占用

显示导入日志

导入商品...

新增商品...

重获取数据

删除

保存

取消

点‘新增商品’按钮，弹出商品选择界面，选中要盘点的商品，添加到盘点明细列表中。输入盘点数量、心成本价后，点保存，就完成了盘点单的制定。

3.3.2 盘点审批

- 功能

对制定的盘点单进行审批，审批通过后，将自动将本次盘点的数量和成本更新到最新的库存表中。

- 主界面

进入仓库管理->盘点审批:

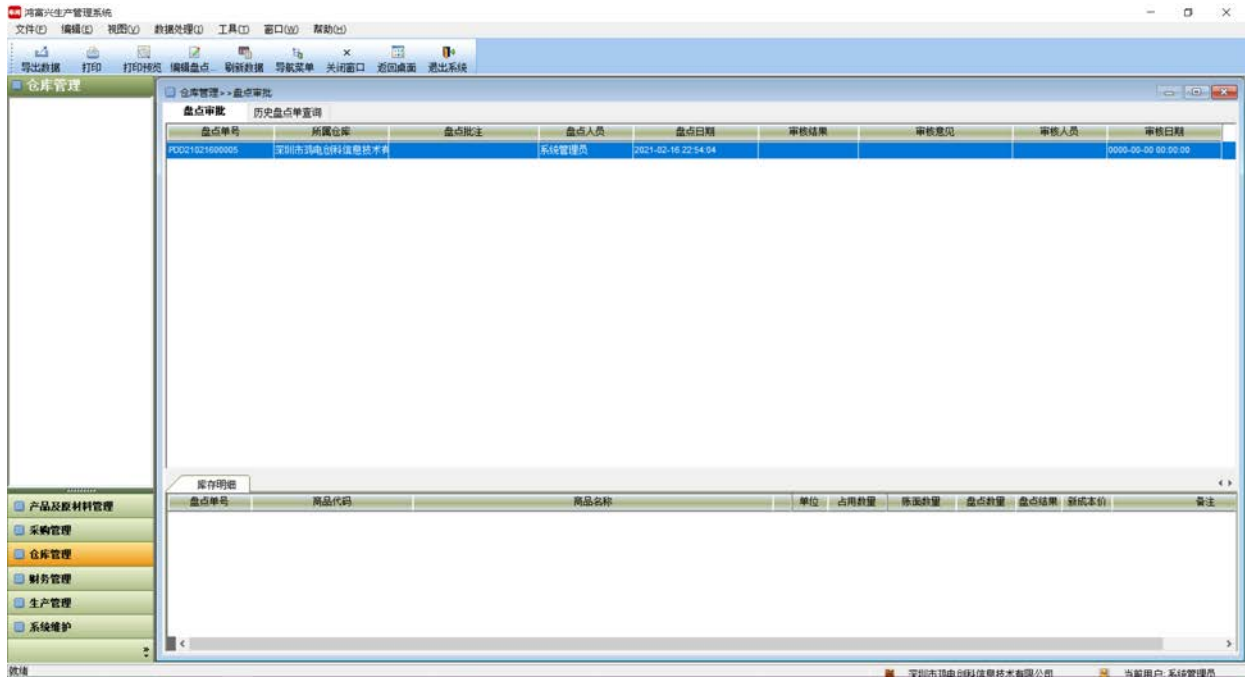

- 操作方法

双击要审批的盘点单，弹出审批界面：

库存盘点

×



深圳市鸿电创科信息技术有限公司

库存盘点单

盘点单号: PDD21021600005

制定	仓 库	深圳市鸿电创科信息技术有限公司			
	盘点批注				
	盘点人员	系统管理员	盘点日期	2021-02-16 22:54:04	
审批	审批结果	<div> <div></div> <div></div> </div>		审批意见	
	审批人员		审批日期	0000-00-00 00:00:00	

商品代码	商品名称	单位	占用数量	账面数量	盘点数量	盘点结果	新成本价	备注
MO21020700018	GONEX绣字-泥色	个	0	0	100	盘盈	2.00	
MO21020700019	GONEX绣字-丛林迷彩	个	0	0	100	盘盈	3.00	
MO21020700020	平面2mm珍珠棉-白色	个	0	0	100	盘盈	4.00	
MO21020700021	1寸半针织松紧-卡其	个	0	0	100	盘盈	5.00	
MO21020700022	6分织带-仿尼龙-军色	码/M	0	0	100	盘盈	6.00	
合计:			0	0	500			

☒ 存在库存占用

☐ 显示导入日志

下拉选择审批结果后，点‘保存’按钮。

3.3.3 库存查询

● 功能

查询当前商品的实际库存情况。库存查询结果可以打印、导出。

● 主界面

进入仓库管理->库存查询：

鸿富兴生产管理系统

文件(F) 编辑(E) 视图(V) 数据处理(D) 工具(T) 窗口(W) 帮助(H)

返回 导出数据 打印 打印预览 编辑账单 刷新账单 导航菜单 返回桌面 退出系统

财务管理

财务管理 > 结算中心 > 供应商

结算对象: 搜索

序号	一级结算对象	二级结算对象	应收	应付	已收	已付	结余
1	1688	1688	0.0000	0.0000	0.0000	0.0000	0.0000
2	华强北钟表市场	华强北钟表市场	0.0000	0.0000	0.0000	0.0000	0.0000
3	义乌环茂	义乌环茂	0.0000	0.0000	0.0000	0.0000	0.0000
4	东莞东兴制衣有限公司	东莞东兴制衣有限公司		9000.0000		9000.0000	0.0000
5	京东商城	京东商城	0.0000	0.0000	0.0000	0.0000	0.0000
6	天猫商城	天猫商城	0.0000	0.0000	0.0000	0.0000	0.0000
7	淘宝网	淘宝网		1900.0000	0.0000	0.0000	-1900.0000
8	网易严选	网易严选	0.0000	0.0000	0.0000	0.0000	0.0000

■ 有欠款 ■ 有未付款

深圳东信金田科技发展有限公司 当前用户: 系统管理员

双击某个供应商。如果供应商很多，可以在上方查询条件框里输入供应商名称进行搜索：

财务对账

凭证日期 从 0000-00-00 到 0000-00-00 搜索条件: 查找

当前: 最近行业最新凭证

序号	单据项目	币种	凭证金额	结算对象类型	是否结清	客户类型	客户名称	发生日期	数据来源	来源单号	备注	结算单号	结算方式	所属银行
1	采购商	人民币	1000.0000	供应商	是	淘宝网	淘宝网	2021-02-16 22:46:18	入账单	SN0210216000004				
合计:			-1000.0000											

1

记账凭证

序号	单据项目	币种	结算金额	结算对象类型	是否结清	客户类型	客户名称	结算日期	业务类型	业务单据	备注	录入人员	录入日期	所属银行
2														

已结清已结清的凭证

确定

1 区：应付账款

2 区：已付账款

鼠标右键 2 区：选择新增结算单：

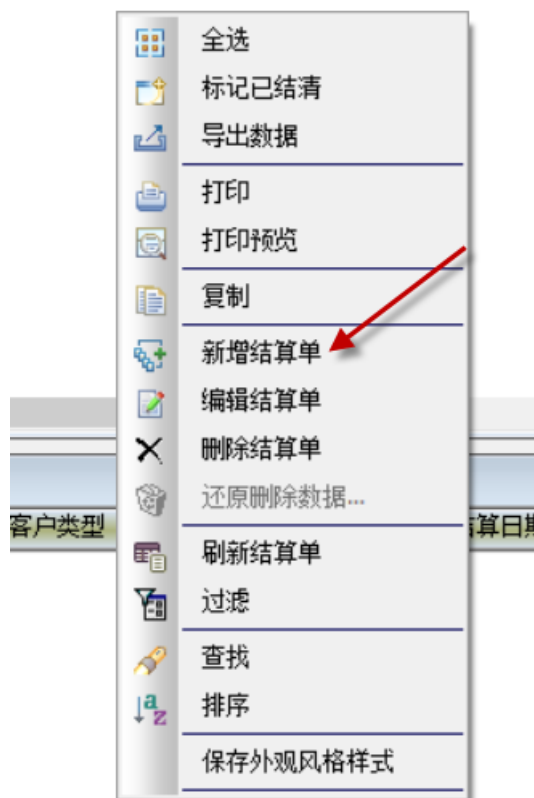

凭证管理

深圳市鸿电创科信息技术有限公司

已收/已付结算管理

所属仓库	深圳市鸿电创科信息技术有限公司	是否结清	<input type="checkbox"/> 是	币 种	人民币
对象类型	供应商	一级客户	淘宝网	二级客户	淘宝网
费用项目	采购费	费用类型	支出	结账金额	1000.0000
所属平台		所属店铺		发生日期	2021-02-17 09:12
业务单据种类		业务单号			
SKU		商品代码		商品名称	
数 量	0	单 价	0	已结算数量	0
备 注					
制单人员	系统管理员	制单日期	2021-02-17 09:12:14		
已结算金额	0.00	结算方式			
结算银行		银行账号			
结算人员		结算日期	0000-00-00 00:00:00		
结算摘要					

保存

取消

这样就完成了该用供应商的对账结算，结余金额为 0.00:

序号	一级结算对象	二级结算对象	应收	应付	已收	已付	结余
1	1655	1655	0.0000	0.0000	0.0000	0.0000	0.0000
2	华强北钟表市场	华强北钟表市场	0.0000	0.0000	0.0000	0.0000	0.0000
3	义乌环茂	义乌环茂	0.0000	0.0000	0.0000	0.0000	0.0000
4	东莞东兴制衣有限公司	东莞东兴制衣有限公司		9000.0000		9000.0000	0.0000
5	京东商城	京东商城	0.0000	0.0000	0.0000	0.0000	0.0000
6	天猫商城	天猫商城	0.0000	0.0000	0.0000	0.0000	0.0000
7	淘宝网	淘宝网		1000.0000		1000.0000	0.0000
8	网易严选	网易严选	0.0000	0.0000	0.0000	0.0000	0.0000

3.4.2 工人工资统计

● 功能

根据工人的计件工作量，统计工人工资。

● 主界面

进入财务管理->工人工资统计

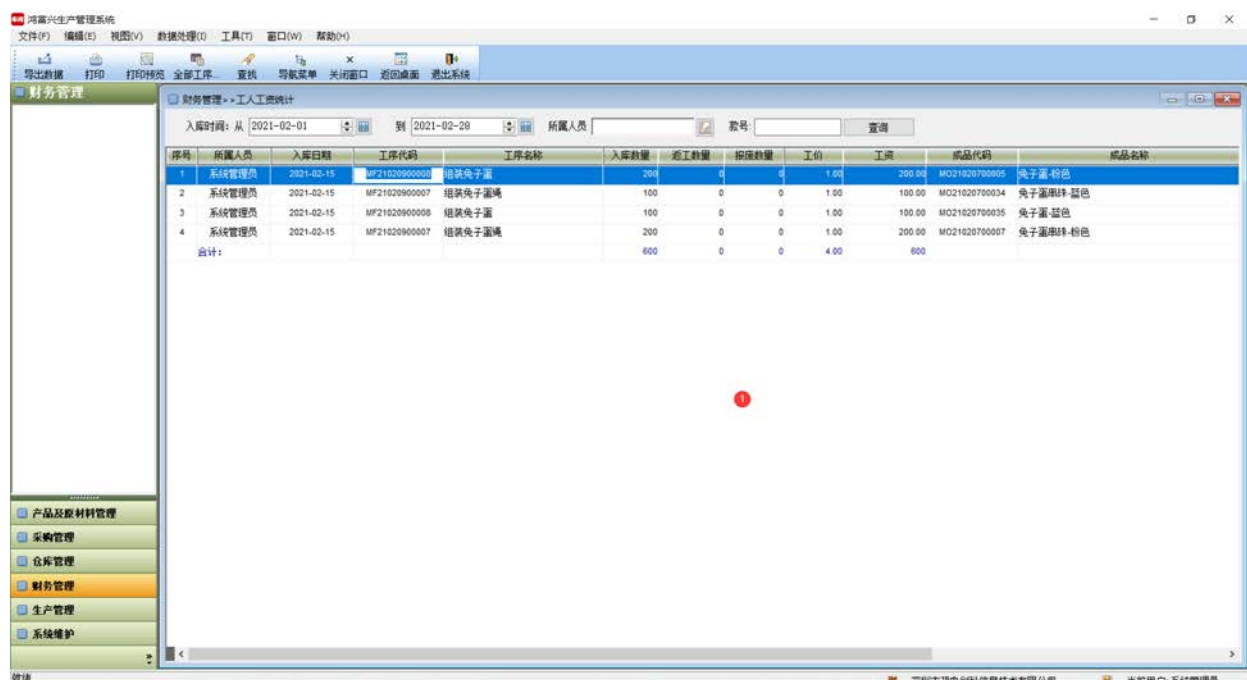

● 操作方法

在查询条件中可以输入入库时间范围，可以选择单个工人（即所属人员），还可以输入款号的名称进行模糊查询。查询的结果可以打印、导出文件。

3.5. 生产管理

3.5.1 生产管理

● 功能

生产管理功能是本系统的核心功能，在这里给生产车间下生产制造单，车间根据生产单的成品生产数量自动领取相应的原材料以及安排工人生产各个流程工序。

● 主界面

进入生产管理->生产管理：

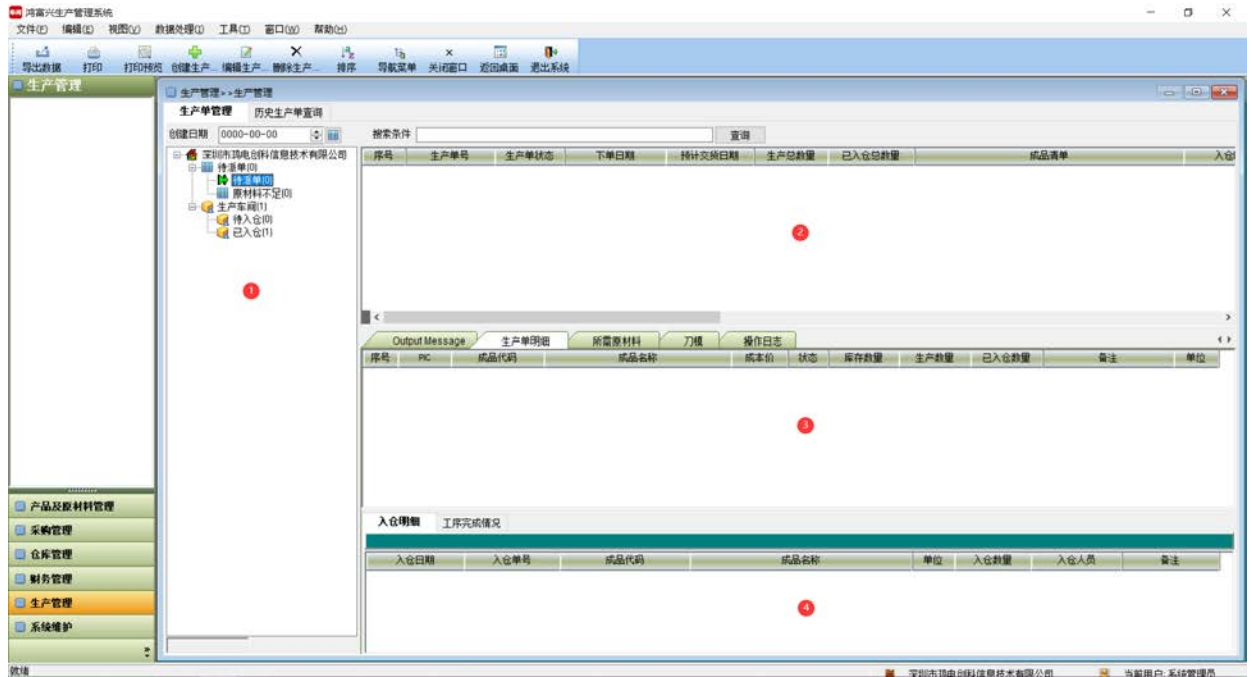

1 区：生产单流程状态树，每个状态后面的括号内是生产单的数量。

2 区：生产单主表

3 区：生产单明细表，明细表生产单生产明细，生产当所需原材料，操作日志

4 区：每个成品的入仓明细和工序进度明细。

● 操作方法

◆ 创建生产单：

鼠标右键 2 区，或者点击工具栏上“创建生产单”，弹出生产单主表界面：

生产单

深圳市鸿电创科信息技术有限公司

生 产 单

基本信息	生产单号	MAF21021700002	生产单状态	待派单	下单日期	2021-02-17 09:25:30	预计交货日期	2021-02-17 09:25:30
	所属仓库	深圳市鸿电创科信息技术有限公司			摘 要		是否加急	否
	生产单类型	生产单	数据来源	创建	原生产单号			
	备 注							
	商品总数量	0	商品清单					
	刀模总数量	0	刀模明细清单					
	导入人员	系统管理员	导入时间	2021-02-17 09:25:30				
	派单结果		派单意见		派单人员		派单时间	

☒ 手工新增
 ☐ 复制自

确定

取消

点‘确定’按钮后，进入生产单明细界面，选择要生产的成品：

生产单

生产单编辑 工序流程



深圳市鸿电创科信息技术有限公司

生产单

基本信息	生产单号	MAF21021700002	生产单状态	待派单	下单日期	2021-02-17 09:25:30	预计交货日期	2021-02-17 09:25:30
	所属仓库	深圳市鸿电创科信息技术有限公司			摘要			
	生产单类型	生产单	数据来源	创建	原生产单号			
	备注							
	商品总数量	0	商品清单					
	刀模总数量	0	刀模明细清单					
	导入人员	系统管理员	导入时间	2021-02-17 09:25:30				
派单结果		派单意见		派单人员		派单时间		

序号	成品代码	成品名称	单位	成本	生产数量	累计入仓数量	备注	商品属性
1	MO21020700002	1000D医疗包-红色-定制款	个	0.00	1000	0		成品
合计:					1	0		

新增成品...

删除

打印生产单

保存

取消

点‘新增成品’按钮，弹出商品选择界面。选中要生产的成品，添加到生产明细列表中（2区），输入生产数量，最后点‘保存’，这样就完成了生产单的制定。下一个流程是派单。

◆ 编辑生产单：

鼠标双击主界面中的 2 区某个生产单，弹出生产单编辑界面。只有‘待派单’的生产单才能进行编辑，如果已经派单而且进入生产环节了，就不能再编辑了，变成了只读状态。

◆ 删除生产单：选中主界面中的 2 区某个生产单，点击工具栏上的‘删除生产单’。注意只有待派单状态的生产单才能删除。

◆ 派单：选中‘待派单’状态下的某个生产单，鼠标右键，选择‘派单’：

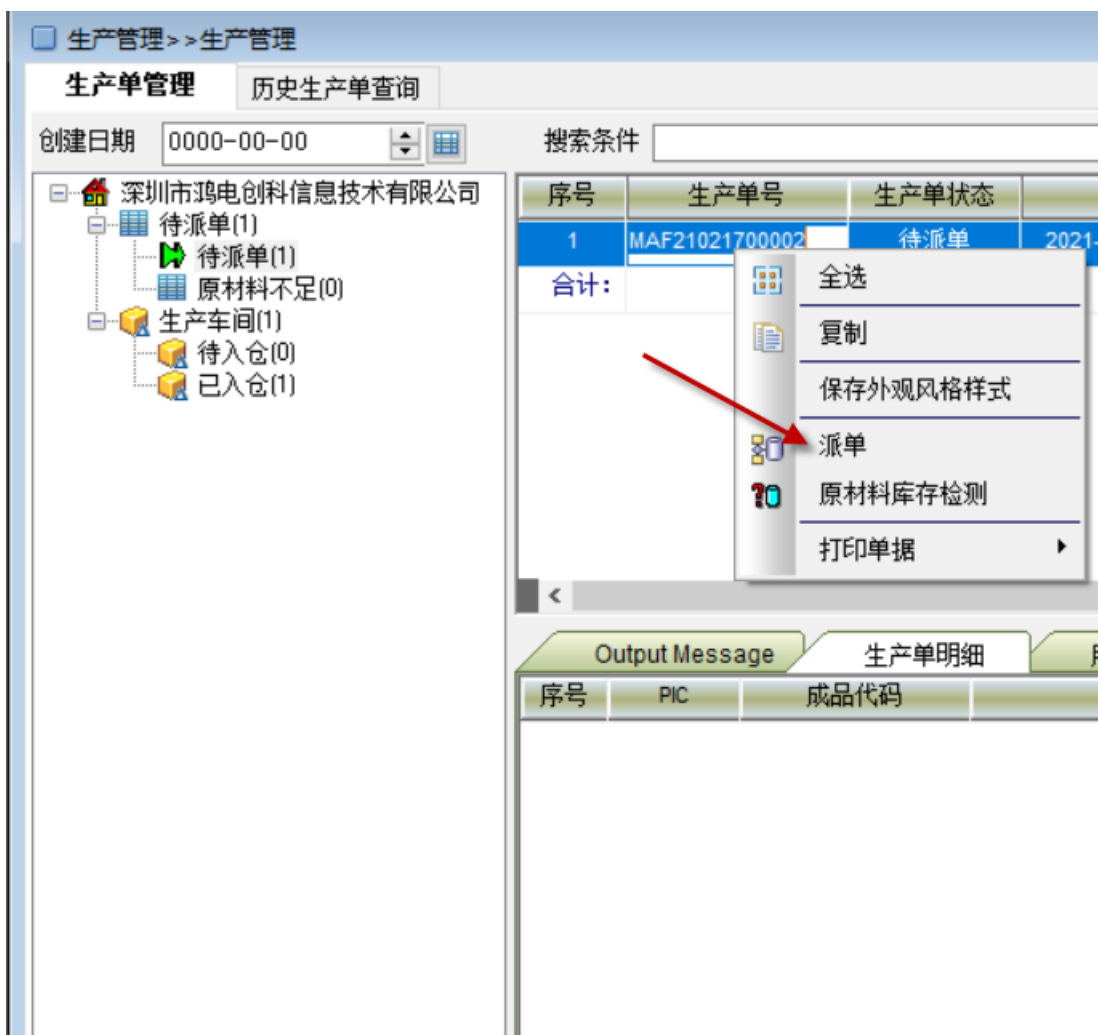

派单后会有两个结果：一个结果是派单成功进入‘待入仓’状态，即进入生产环节；另一个结果是因为原材料不足导致派单失败，进入‘原材料不足’的状态。如果是原材料不足，可以在采购管理->缺货表中查询到所有缺货的原材料，进行采购和入库生成库存后，再派单即可。

◆ 取消派单：

取消派单针已经派单成功了进入到‘待入仓’环节的生产单。

取消派单的目的：是将生产单重新转移到‘待派单’状态，释放原材料的库存占用。

取消派单的前提条件：该生产单还未发生生产，即工人还未登记生产工序，否则将会给与拒绝取消派单的提示。

操作方法：选中‘待入仓’中要取消派单的生产单，鼠标右键，选择“取消派单”：



取消派单成功后，重新进入‘待派单’状态，此时就可以对生产单进行编辑、删除等操作了。

◆ 成品入仓：

工人生产各道生产工序生产到一定数量后，可以出成品了，此时可以做最后一道工序：成品入仓。

成品入仓目的：增加成品库存数量，冲减在生产的工序数量。

成品入仓操作方法：鼠标右键生产单明细中某个成品，选择“成品入仓”：

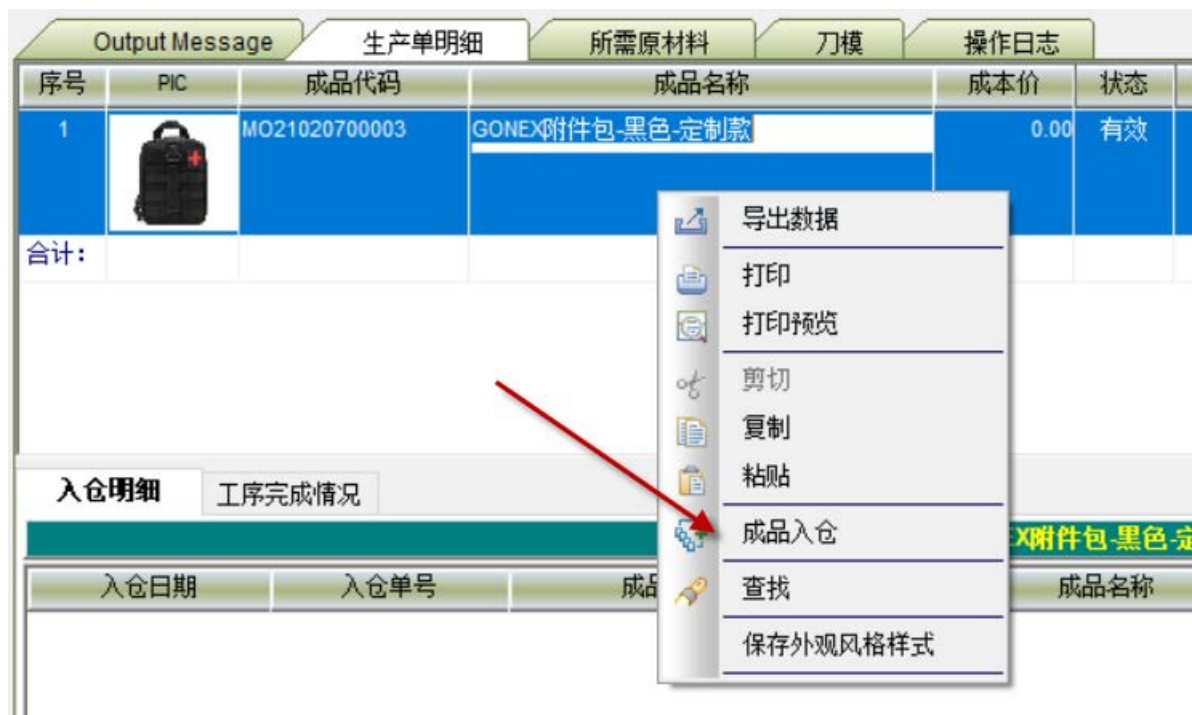

弹出成品入仓界面：

生产单成品批量入仓

×

生产单成品批量入仓

入库单号:

DD21021700006

生产单号:

MAF21021700002

成品代码:

MO21020700003

成品名称:

GONEX附件包-黑色-定制款

单位:

个

生产数量:

1000

累计已入仓数量:

0

本次入库数量:

500

备注:

入库人员:

系统管理员

入库日期:

2021-02-17 09:58:03

查看工序

保存

取消

填写本次入库数量，注意入库数量不能大于生产数量，否则会给与拒绝提示。

成品入仓会有三种结果：

◆ 第1种：因为工序没有完成（差1道都不行）而拒绝，数量不匹配。

解决方法：提醒工人在手机上做工序入库，而且车间管理人员要对工人的工序数量进行审批，审批通过后才能生效。可以通过点‘查看工序’按钮查看本成品的各道生产工序生产进度情况。

◆ 第2种：因为本次入库数量大于了生产数量。

解决方法：参考生产数量填写实际入库数量。

3.5.2 工序入库

● 功能

工人在电脑软件上进行工序入库，本功能跟下一章节的在手机上工序入库是一致的。

● 主界面

进入生产管理->工序入库：

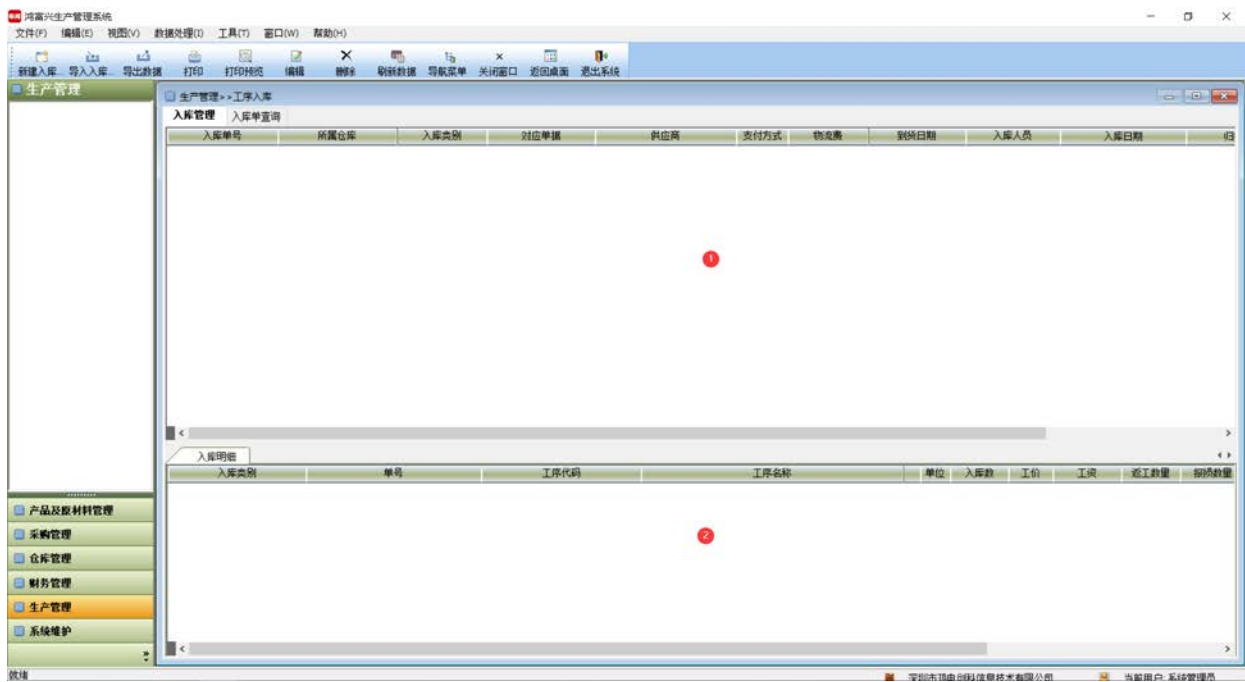

1 区：工序主表。

2 区：工序明细表。

● 操作方法

鼠标右键 1 区，弹出菜单，选择“新建入库单”：

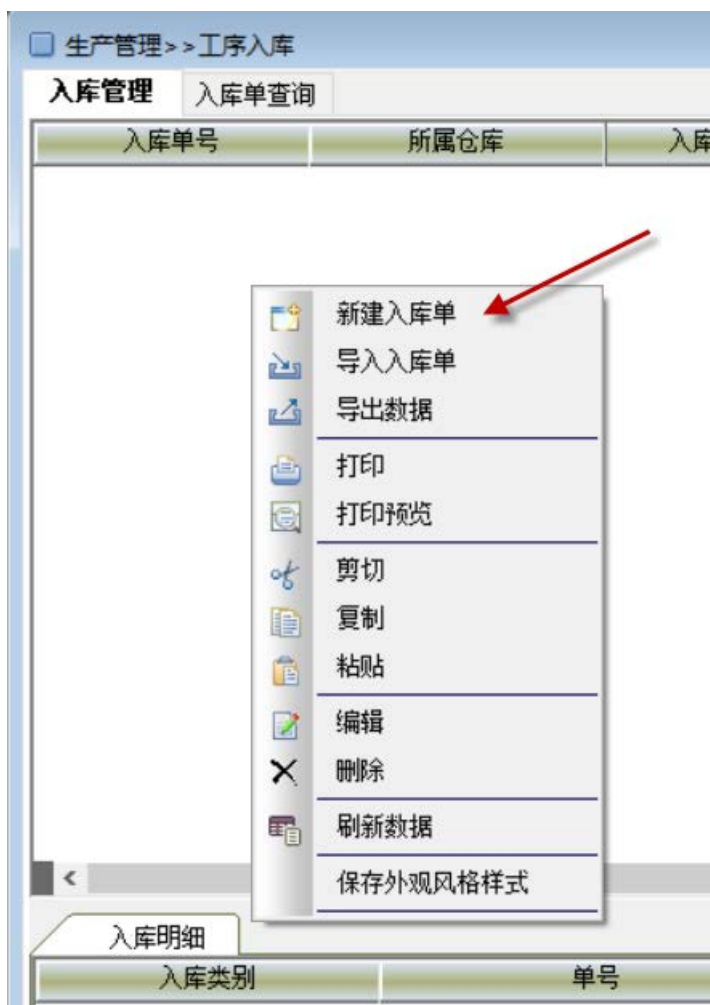

弹出所有在生产的成品的工序列表：

工序入库

产品名称

搜索

序号	工序名称	工价	所属产品代码	产品名称	生产数量	已入库数
1	打四合扣*套	0	MO21020700003	GONEX附件包-黑色-定制款	1000	0 MF2
2	大围剪双针连线	0	MO21020700003	GONEX附件包-黑色-定制款	1000	0 MF2
3	扣四合扣条*4	0	MO21020700003	GONEX附件包-黑色-定制款	1000	0 MF2
4	前帽车么术贴毛	0	MO21020700003	GONEX附件包-黑色-定制款	1000	0 MF2
5	前帽放织带打枣*8	0	MO21020700003	GONEX附件包-黑色-定制款	1000	0 MF2
6	前帽内手机袋定耳仔*2	0	MO21020700003	GONEX附件包-黑色-定制款	1000	0 MF2
7	商标车么术贴勾	0	MO21020700003	GONEX附件包-黑色-定制款	1000	0 MF2
8	装前帽内手机袋	0	MO21020700003	GONEX附件包-黑色-定制款	1000	0 MF2

1

入库数量：

500

确定入库

取消

选中要入库的工序（高亮显示），填写好‘入库数量’，点‘确定入库’按钮，入库成功后，在工序列表中‘已入库数量’就会自动刷新：

工序入库

×

产品名称

搜索

序号	工序名称	工价	所属产品代码	产品名称	生产数量	已入库数	
1	打四合扣4套	0	MO21020700003	GONEX附件包-黑色-定制款	1000	500	MF2
2	大围剪双针连线	0	MO21020700003	GONEX附件包-黑色-定制款	1000	0	MF2
3	扣四合扣条*4	0	MO21020700003	GONEX附件包-黑色-定制款	1000	0	MF2
4	前帽车么术贴毛	0	MO21020700003	GONEX附件包-黑色-定制款	1000	0	MF2
5	前帽放织带打枣*8	0	MO21020700003	GONEX附件包-黑色-定制款	1000	0	MF2
6	前帽内手机袋定耳仔*2	0	MO21020700003	GONEX附件包-黑色-定制款	1000	0	MF2
7	商标车么术贴勾	0	MO21020700003	GONEX附件包-黑色-定制款	1000	0	MF2
8	装前帽内手机袋	0	MO21020700003	GONEX附件包-黑色-定制款	1000	0	MF2

入库数量:

500

确定入库

取消

3.5.3 工序入库归档

- 功能

车间主管对工人入库的工序进行审批确认。

- 主界面

进入生产管理->工序入库归档:

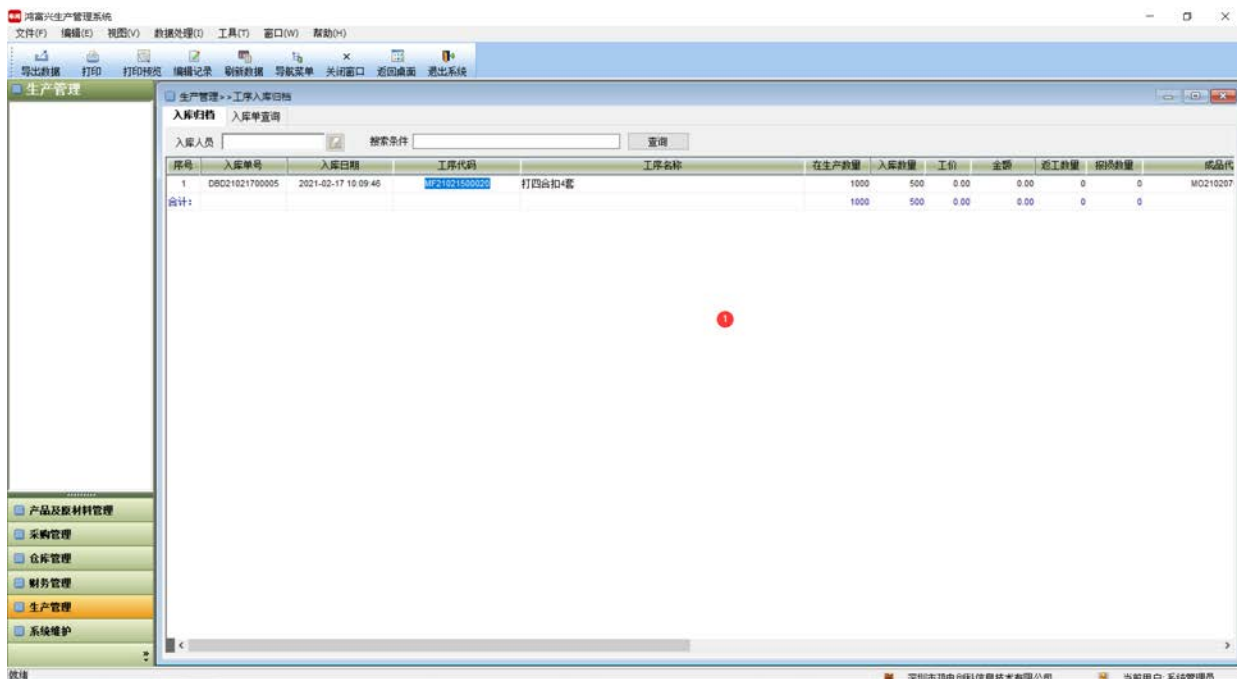

在 1 区自动列出所有待归档（即待审批）的工序入库单。

● 操作方法

单个审批：

一个一个工序进行审批，只需鼠标双击要审批的工序，弹出审批界面：

深圳市鸿电创科信息技术有限公司

工序入库单

所属仓库	深圳市鸿电创科信息技术有限公司			入库单号	DB021021700012		
*入库类别	工序组件入库			对应单据	DB021021700012		
备注				到货日期	0000-00-00		
入库人员	系统管理员			入库日期	2021-02-17 10:13:28		
归档结果	<div> <div>确认归档</div> </div>			归档说明			
归档人员	系统管理员			归档日期	2021-02-17 10:13:39		

入库类别	工序代码	工序名称	入库数	工价	工钱	完工数量	报损数量	成品代码	成品名称	生产数量
工序组件入库	MF21021500019	装前轴内手机袋	500	0.00	0.00	0	0	MO21020700003	GONE附件包-黑色-定制	1000
合计:			500		0.00					

打印入库单...

打印商品条码...

新增行

删除

保存

取消

下拉选择归档结果：如果是确认归档，则正式生效；如果是作废，则该工序入库单不计算工人工资，也不作为成品的入仓数量。

批量审批：

在 1 区一次性选中多个工序入库单，鼠标右键，在弹出菜单中选择‘批量归档’：



弹出批量归档的界面：

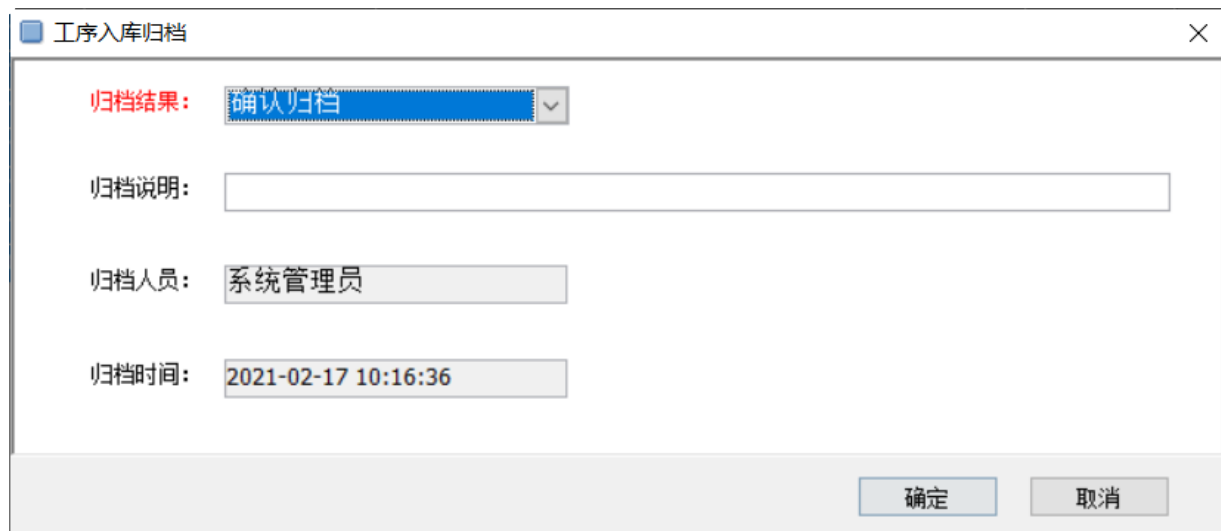

下拉选择归档结果后，点确定按钮，即一次性完成多个工序入库单的审批归档工作。

第 4 章 手机端操作

4.1. 员工工序入库

11:33 | 0.2K/s

HD 4G 46%

×

生产管理系统

...



系统管理员

工序入库

我的工序

工序归档

成品入库

首页 > 工序入库

产品名称

Q 工序查询

⊕ 入库

☰

🏠

🖨

NO.	<input type="checkbox"/>	工序名称	工...
1	<input checked="" type="checkbox"/>	底织带定胶片	0.2
2	<input type="checkbox"/>	底织带包外边	0.38
3	<input type="checkbox"/>	底织带车么术贴毛	0.3
4	<input type="checkbox"/>	底织带车短么术勾	0.2
5	<input type="checkbox"/>	面织带定胶片	0.28
6	<input type="checkbox"/>	面织带包外边	0.4
7	<input type="checkbox"/>	面织带车么术贴勾	0.4
8	<input type="checkbox"/>	面织带车么术贴毛	0.2
9	<input type="checkbox"/>	修面魔术贴	0.1
10	<input type="checkbox"/>	修底魔术贴	0.1

10 条/页

共 14 条

< 1 2 >

到第 1

☰

□

<



系统管理员

工序入库

我的工序

工序归档

成品入库

首页 > 工序入库

产品名称

工序入库



工序名称

底纸不干胶不干胶

工价

0.2000

产品代码

M021012801053

产品名称

IPSC腰带-XL码-黑色1.3米

在产数量

100

已入库数量

0

入库数量*

100

立即提交

10 条/页

共 14 条



1

2



到第

1



4.2. 员工工序查询

11:37 | 3.7K/s

HD 4G 46%

×

生产管理系统

...



系统管理员 ▾

工序入库

我的工序

工序归档

成品入库

首页 > 入库明细查询

2021-01-30

截止入库日期

底织

🔍 查询

NO.	日期 ▴ ▾	入库工序名称 ▴ ▾	
1	2021-01-30	底织带车短么术勾 [入库:100 ...	
2	2021-01-30	底织带车短么术勾 [入库:100 ...	
合计:			

10 条/页 ▾

共 2 条

< 1 >

到第 1 页

确定

≡

□

<

4.3. 工序审批

12:01 | 0.3K/s

HD 4G 45%

×

生产管理系统

...



刘林-A组管理

工序入库

我的工序

工序归档

成品入库

首页 > 工序入库归档

产品名称,员工姓名

开始入库日期

截止入库日期

🔍 工序查询

➕ 归档

☰

🔒

🖨

NO.	<input type="checkbox"/>	日期 ▾	员工 ▾	工序名
1	<input type="checkbox"/>	2021-02-16	刘林-A组管理	底织带
2	<input checked="" type="checkbox"/>	2021-02-16	系统管理员	底织带
3	<input type="checkbox"/>	2021-02-16	系统管理员	底织带
合计:				

10 条/页 ▾

共 3 条

<

1

>

到第

1

页

🔍



刘林-A组管理

工序入库

我的工序

工序归档

成品入库

首页 > 工序入库归档

产品名称,员工姓名

开始入库日期

截止入库日期

工序入库归档



归档结果

确认归档

归档说明

归档说明

归档人员

刘林-A组管理

归档时间

2021-02-16 12:01:24

订单列表

[{'T114_RKDH':'DBD20212118324'}]

提交归档

4.4. 成品入仓

11:38 | 0.3K/s

HD 4G 46

×

生产管理系统

...



系统管理员

工序入库

我的工序

工序归档

成品入库

首页 > 成品批量入仓

产品名称

生产单查询

入仓

NO.	<input checked="" type="checkbox"/>	成品代码	成品名称
1	<input checked="" type="checkbox"/>	MO21012801053	IPSC腰带-XL码-黑色1.3
合计:			

10条/页

共 1 条

< 1 >

到第

1

页

确定



系统管理员

工序入库

我的工序

工序归档

成品入库

首页 > 成品批量入仓

成品批量入仓



入仓单号

MAF2101300042120210216113816

生产单号

MAF21013000421

成品代码

MO21012801053

成品名称

IPSC腰带-XL码-黑色1.3米

单位

个

生产数量

100

累计已入仓

0

本次入仓*

100

